Heute mit dem Sonderthema
Der schönste Tag…
ab Seite 20

der reporter

Das Familienwochenblatt für Plön und Preetz

www.der-reporter.info · Tel. 04 31 / 24 36 24 | Mittwoch, 12. Januar 2020 | Plön/Preetz Ausgabe Nr. 7

KaminSievers
MEISTERBETRIEB
Kachelofen-, Kamin- & Schornsteinbau
Schönberger Straße 82
24148 Kiel-Wellingdorf
Tel. 04 31 - 647 69 42
www.kamin-sievers.de
Öffnungszeiten:
Mo. – Fr. 10 - 18 Uhr • Sa. 10 – 14 Uhr

Ihr autorisierter Service-betrieb für Fiat und Ford
Peumann AUTOMOBILE GmbH
Schellhorner Str. 88 – 90 · 24211 Preetz · Tel. 0 43 42 / 8 12 33

„Cash … und ewig rauschen die Gelder"

Die „Zeitgeister" spielen im Dorfgemeinschaftshaus Stolpe

***Stolpe** (t).* Unter der Regie von Jörn Arens führt das Plöner Theater Zeitgeist Michael Cooneys aberwitzige Verwechslungs- und Verwandlungskomödie „Cash… und ewig rauschen die Gelder" am Sonntag, 16. Februar im Dorfgemeinschaftshaus in Stolpe auf. Der Abend voller Überraschungen, Situationskomik und schlagfertiger Wortspiele beginnt um 16 Uhr. Eric Swan hat seiner Frau Linda vorenthalten, dass er vor zwei Jahren seinen Job verloren hat. Stattdessen sucht er kreative Lösungen zur Kostendeckung. Und während Linda ihn jeden Morgen bei der Arbeit wähnt, bringt Eric eine Lawine staatlicher Hilfsbereitschaft ins Rollen - bis eines Tages eine Außenprüferin des Sozialamtes vor der Tür steht…

Kartenvorverkauf: Lotto/Toto Schlüter (im Rewe-Markt Wankendorf).

Hubert Broux
Rechtsanwalt
Notar
Markt 16 | 24211 Preetz
Telefon: 04342 1716
broux@t-online.de
www.rechtsanwalt-notar-broux.de

KRÜGER CARAVAN
www.krueger-caravan.de
Finanzierung? Kein Problem!

[6] „meineBrille" Fassung mit Kunststoffgläsern (Index 1.5), sph +6.00 bis -6.00 dpt., cyl +2.00.
[7] „meineBrille" Fassung inklusive Gleitsicht-Kunststoffgläsern (Index 1.5), gehärtet und mit Superentspiegelung, sph +6.00 bis -6.00 dpt., cyl +4.00. Add 0.75 bis 3.50 dpt.

PETERSEN
ALLES AUS EINER HAND VOM MEISTERBETRIEB
AUSWAHL & INSPIRATION
IN UNSERER BÄDER AUSSTELLUNG
Industriestraße 1 | 24211 Preetz
Tel. 04342 80 00 80
www.petersen-preetz.de
HEIZUNG SANITÄR BÄDER

Luca hat Blutkrebs: Typisierungsaktion in Göhl

Göhl *(t)*. Der gerade mal einjährige Luca krabbelt durch die Wohnung und zieht sich hoch, damit er auf beiden Beinen stehen kann. Er lacht und isst Kekse. Ein ganz normales Kind denkt man, doch so ist es nicht.
Luca ist schwerkrank, er hat Leukämie und er braucht dringend eine Stammzellspende. Dafür hat ein ehrenamtliches Team zusammen mit der DKMS eine Typisierungsaktion ins Leben gerufen.
Diese findet am 16. Februar 2020 in der Mehrzweckhalle in 23758 Göhl (Bahnhofstraße 8) von 11 bis 15 Uhr statt.

Eigenes Hallenturnier der B-Mädels

Ascheberg/Plön *(t)*. Am 18. Januar veranstalteten die B-Mädels der MSG Plöner See in der Plöner Schiffsthalhalle das erste von zwei eigenen Hallenturnieren 2020. Die Mädels trafen sich bereits um 8 Uhr, um die Halle vorzubereiten (Bereich der Turnierleitung und Aufbau der Tore). Die eingeladenen Mannschaften trafen auch alle pünktlich ein, so dass die Mannschaften um 9 Uhr in die Halle einlaufen konnten.
Das erste Spiel begann dann pünktlich um 9:15 Uhr. Da das Teilnehmerfeld sehr ausgeglichen war, waren alle Spiele sehr spannend. Am Ende musste das Torverhältnis entscheiden wer der Turniersieger ist.
Teilnehmende Mannschaften waren die SG PTSK/Russee, der TSV Schönberg, SG Bosau/Sarau, TuS Tensfeld, Oldenburger SV und als Gastgeber die MSG Plöner See.
Ergebnis: 1. Tus Tensfeld 2. TSV Schönberg 3. SG Bosau/Sarau 4. SG PTSK/Russee 5. Oldenburger SV 6. MSG Plöner See.
Das zweite eigene Hallenturnier der B-Mädels findet am 29. Februar wieder in der Schiffsthalhalle Plön statt und beginnt um 14 Uhr. Teilnehmende Mannschaften sind: SV Henstedt Ulsburg, Concordia Hamburg, SG Oldesloe/Reinfeld, TuS Nortorf, SG Steinhorst/Krumesse und der Gastgeber MSG Plöner See.

Blutspendeaktion

im „Alten E-Werk“

Plön (t). Am Freitag, 14. Februar startet in Plön die nächst Blutspendeaktion.
Der freiwillige Aderlass findet in der Zeit von 15 bis 19 Uhr im „Alten E-Werk“, Vierschillingsberg 21 in Plön statt.

Brandstiftung in der Nikolaikirche:

Zwei Tatverdächtige ermittelt

Plön *(t)*. Die Plöner Kriminalpolizei hat die zweifache Brandstiftung in der Nikolaikirche aufgeklärt. Als dringend tatverdächtig gelten zwei zwölf Jahre alte Schüler aus Plön. Die Jungen sind aufgrund ihres Alters noch nicht strafmündig. Im Rahmen des rechtlich Möglichen erfolgen allerdings weitere Maßnahmen der Polizei, beispielsweise Berichte an das zuständige Jugendamt.

JHV der „Klüver Sounds“

Kalübbe *(t)*. Am 29. Januar 2020 versammelten sich die Mitglieder des Music-Corps „Klüver Sounds“ der Freiwilligen Feuerwehr Kalübbe zur Jahreshauptversammlung. Wiedergewählt wurden Kathrin Knoll als stellvertretende Zugführerin und Nele Witt als Schriftführerin. Neu im Vorstand ist Marie Schlösser, die Hendrik Giese als Kassenwart ablöste. Die „Klüver Sounds“ freuten sich, wieder eine besondere Ehrung durchführen zu können und dankten Kerstin Schnoor für 20 Jahre Mitgliedschaft, Einsatz und Herzblut! 2020 sollen die Planungen des 50. Jubiläums beginnen, das im Sommer 2022 stattfinden wird. Außerdem sind bereits mehrere Auftritte (Vogelschießen, Laternelaufen) geplant.

Kinderfasching beim Bosauer SV

Bosau *(t)*. Partytime beim Bosauer SV: die Vorsitzende der Grün-Weißen, Edelgard Suikat, lädt alle karnevalbegeisterten Kinder sowie deren Eltern oder Begleiter zum schon traditionellen Kinderfasching ein. Gefeiert wird am Samstag, den 22. Februar, in der Zeit von 15 bis 17 Uhr in der Fritz-Latendorf-Halle in Hutzfeld. Die Vorsitzende weist darauf hin, dass nicht nur Vereinsmitglieder sondern alle auch alle anderen, die Spaß an Kostümen und Maskerade haben, herzlich willkommen sind.

Sonntagskinder – Willkommen im Leben!

Jace Anthony

heißt dieser kleine Sonntagsschatz, der mit 3410 g und 53 cm auf die Welt gekommen ist. Mama Nicole Mertens aus Lütjenburg ist überglücklich über die Geburt ihres kleinen Sohnes. Ihr Dank gilt den Ärzten und Hebammen der Klinik Preetz, vor allem aber ihrer Familie.

Sonntagskinder

„Kindergarten und Verein in Sport und Spiel vereint"

Vergabe des Jörg-Steinbach-Preises für Kooperationsprojekt zwischen Fortuna Bösdorf und dem Evangelischen Kindergarten

***Plön** (los).* Über den mit 1000 Euro dotierten Jörg-Steinbach-Preis 2019/20 freuen sich der Verein Fortuna Bösdorf und der Evangelische Kindergarten der Gemeinde. Die Jury der Stiftung hatte sich auf ihrer Mitgliederversammlung am 10. Januar für das 2018 angelaufene Kooperationsprojekt „Kindergarten und Verein in Sport und Spiel vereint" entschieden. Der Vorsitzende der Stiftung Dr. Henning Höppner überreichte die beiden Urkunden am 8. Februar in der Plöner Jugendherberge an die Initiatoren, den früheren Sportvereinsvorsitzenden Hans-Werner Dose und die damalige Leiterin der Bösdorfer Kindertagesstätte in der Malenter Straße 2, Katharina Sternberg. Mit der

(V. l.) Hans-Hinrich Westphal, stellvertretender Bürgermeister der Gemeinde Bösdorf und Dr. Henning Höppner, Vorsitzender des Jörg-Steinbach-Preises e. V. gratuliertem dem ehemaligen Vereinsvorsitzenden von Fortuna Bösdorf, Hans-Werner Dose und der früheren Kindergartenleiterin Katharina Sternberg sowie Bianca Bahnsen, sozialpädagogische Assistentin und Vertreterin des Kindergartens für die gelungene nachbarschaftliche Kooperation.
Foto: Schneider

Ballwettspiele der kleinen Nachwuchssportler mit Hans-Werner Dose am Vereinsheim. Foto: Archiv

sportlichen Verknüpfung gelingt es, Kinder an verschiedenen Bewegungsangebote heranzuführen, während der Verein so auf künftige Mitglieder hoffen kann.
Hans-Hinrich Westphal, stellvertretender Bürgermeister der Gemeinde Bösdorf, skizzierte die gelungene nachbarschaftliche Beziehung, die durch das unmittelbare Nebeneinander des Kindergartens und des Sportplatzes begünstigt ist. Seit April 2018 besuchen regelmäßig bis zu 20 Kinder mit ihren Erziehern den Sportplatz, um auf dem Gelände mit Übungsleitern des Vereins verschiedene Sportarten kennenzulernen und Spaß an der Bewegung zu erleben. Erstaunt sei er darüber gewesen, „dass einige Kinder bereits das Deutsche Sportabzeichen" (ab 6 Jahren) gemacht hatten, andere das Minisportabzeichen. Beide Kooperationspartner, der Sportverein und die Evangelisch-Lutherische Kirchengemeinde Plön als Träger des Kindergartens seien interessiert, das Projekt weiterzuentwickeln. So sei es den Kindern als „Gastmitgliedern" des Vereins möglich, dessen Angebot auch außerhalb des Kindergartens zu nutzen. „Dieses Projekt könnte ein Vorbild für andere Regionen im Land sein", findet Westphal. Vor allem im Hinblick auf eine „immer bewegungsärmere Gesellschaft" sollte es weiter ausgebaut werden.
Hans-Werner Dose (85) freute sich über die Auszeichnung, an der zahlreiche Gäste auch aus der Gemeinde Bösdorf teilnahmen. „Für mich persönlich ist das etwas ganz Besonderes", erklärte er. Erstens, weil es der erste nicht sportbezogene Preis sei, den er erhalte. „Und zweitens, weil ich Jörg Steinbach noch persönlich kannte."
Was mit dem Preisgeld geschehen soll, ist derzeit noch offen. „Wir müssen schauen, was wir für unser Projekt noch benötigen", sagt Hans-Werner Dose, „zum Beispiel Springseile". Start in die neue Saison ist im April.
Der Jörg-Steinbach-Preis wurde 1987 erstmals ausgelobt. Die Stiftung wird von SPD Ortsvereinen und dem Kreisverband getragen.

Auf der Wunschliste von zwei Katzendamen ganz oben:

Lara und Marlene suchen liebevolle Zweibeiner

Kossau/ Lebrade *(t).* Auch in dieser Ausgabe wollen wir Ihnen wieder tolle Bewohner des Tierheims Kossau-Lebrade vorstellen, die ein neues und liebevolles Zuhause mit Garten suchen. Heute sind es zwei Katzendamen, die wir Ihnen ans Herz legen: Marlene und Lara. Die schwarz-weiße Marlene mit den grünen Kulleraugen ist etwa drei Jahre alt. Sie hat gerade erst ihre Kätzchen im Tierheim aufgezogen. Nun sucht sie für sich selbst eine schöne Bleibe. Auf den ersten Blick wirkt Marlene sehr schüchtern. Kommt man ihr zu nah und fühlt sie sich verunsichert, senkt sie ihre Öhrchen auf Halbmast und guckt angestrengt. Aber sie bleibt tapfer sitzen. Wenn sie jemanden besser kennt, zeigt sie sich viel relaxter und neugieriger. Zur Zeit darf Marlene nachts ganz allein einen großen Raum mit vielen Nischen und Höhlen erkunden. Das gibt ihr richtig viel Selbstvertrauen. Sie erschnuppert die Spuren anderer Katzen und probiert jedes Versteck mindestens einmal aus.

Schnell hat sie ihren Lieblingsplatz gefunden: Relativ weit oben, von dort aus hat sie alles im Blick. Dann kann sie sich auch einmal richtig ausgiebig putzen. Denn die junge Katzendame ist sehr reinlich. Im Tierheim gibt es keine andere Katze, die ein so strahlend-glänzendes Fell besitzt, wie sie. Für unser hübsches Marlenchen suchen wir nun katzenerfahrene Halter, die es ihr richtig schön machen, sie aber nicht bedrängen. Auf Marlenes Wunschliste steht neben lieben Menschen auch noch ein Garten, denn für den Draußen-Spaß hat sie als Mama keine Zeit gehabt. Jetzt möchte sie wieder Mäuse jagen und den Wind in ihrem Fell spüren ... Davon träumt auch Lara, die erst ein dreiviertel Jahr alt ist. Der junge Schatz hatte bisher noch kein Zuhause und hat sich an einem Futterplatz durchgeschlagen. Der Wechsel ins Tierheim hat die junge Samtpfote etwas verunsichert. Mit verwunderten Augen schaut sie dem alltäglichen Treiben zu. Große Angst hat sie aber nicht. Man spürt, dass Lara kurz davor ist, einem um die Beine zu streichen, um Streicheleinheiten einzufordern. Ganz kuschelig sieht sie aus mit ihrem weißen Fell und den grauen Flecken. Lara sollte tagsüber auf einem warmen Sofa dösen, sich dann und wann eine große Portion Liebe bei ihren neuen Zweibeinern abholen und nachts geschäftig um die Häuser ziehen.

Wenn sie sich für eine der vorgestellten Katzendamen interessieren, rufen Sie uns jetzt gerne unter der Telefonnummer 04522-2389 an, um ein unverbindliches Treffen zu vereinbaren. Auf unserer Internetseite www.tierheim-kossau-ploen.de finden Sie weitere Informationen rund um das Tierheim und seine überaus charmanten Bewohner.

Tiere suchen ein neues Zuhause

Gemeinschaftsaktion der reporter & Deutscher Tierschutzbund

Tierschutzverein und Umgebung e.V. An der B430 · 24306 Kossau/Lebrade · Tel. 04522 / 2389

Warum Pipi Langstrumpf nicht süchtig werden konnte

Plön *(t).* Pipi Langstrumpf hatte es nicht leicht. Der Vater ist kriminell und alkoholabhängig, die Mutter gestorben. Was hat sie trotzdem zu einem selbstbewussten und selbständigen Mädchen heranwachsen lassen. Nur ihre übermenschliche Stärke? Nicht nur.

Dr. Clemens Veltrup von der Suchtklinik Freudenholm erklärt uns, was Kinder brauchen, um sich gut zu entwickeln und welche Freiräume Kinder brauchen, um wie Pipi Langstrumpf abenteuern zu können und etwas über sich und die Welt erfahren und gesund bleiben.

Der Vortrag für Eltern, Pädagogen und Interessierte findet am Mittwoch 4. März um 19.30 Uhr im Alten E-Werk, Vierschillingsberg 21, 24306 Plön statt. Eine Anmeldung ist nicht erforderlich. Veranstalter ist das Familienzentrum Plön und Umland.

Babysitterausbildung: Das Familienzentrum bietet am 7. März von 14 bis 18 Uhr im Alten E-Werk, Vierschillingsberg 21 in Plön wieder einen Babysitterkurs an. Angesprochen sind Jugendliche ab 14 Jahren aus Plön und umliegenden Dörfern, die Sicherheit beim Babysitterjob bekommen möchten. Als weitere Baustein können die Teilnehmer einen „Erste Hilfe am Kind“ Kurs belegen. Nach der Teilnahme besteht die Möglichkeit, sich in der Babysitterbörse des Familienzentrums registrieren zu lassen, um direkt an anfragende Eltern vermittelt zu werden. Die Teilnahmekosten betragen 5 Euro. Information und Anmeldung: katja.hofer@fbs-ploen.de oder 04522-505139.

Kinder mit Tragehilfe auf dem Rücken tragen: Interessierte können an einer Tragetuchberatung am 21. März von 9.30 bis 11.30 Uhr im Osterkarree, Schillener Straße 5 teilnehmen, zum Beispiel weil das Kind allmählich schwerer wird, mehr von der Welt sehen möchte oder der Wunsch nach mehr Platz beim Tragen besteht. Die Teilnahmekosten betragen 15 Euro.

Rundumtragen von Kindern mit der Tragehilfe: Bei diesem Kurs am 21. März von 11.45 bis 13.45 Uhr im Osterkarree, Schillener Straße 5 erhalten die Teilnehmer einen Überblick über verschiedene Möglichkeiten der Tragehilfen und können diese ausprobieren - auch für Schwangere geeignet. Die Kosten betragen pro Person 15 Euro. Anmeldung im Familienzentrum (04522-505139 oder 0178-3211155) bei Tragetuchberaterin Antje Lindemann.

ROBERT STOLZ
eat.share.live
Kulturclub
04.03. Martine Lestrat
45 € inkl. flying Buffet, 19 Uhr
www.robertstolz.de
Markt 24 - 24306 Plön

MALEREIBETRIEB
farbecht
THOMAS GRAP GMBH
Telefon 04342 / 800 905
www.maler-farbecht.de

Eingeigelt im Wildtierheim

Doch die Kleinsten sind putzmunter …

***Preetz** (los)*. Es raschelt zwischen Stroh und Zeitungen: Im Preetzer Wildtierheim der Vogelschutzgruppe der Evangelischen Jugend Preetz ist Fütterungszeit. Die bei Zimmertemperatur relativ warm untergebrachten drei Jungigel sind putzmunter. Und das ist auch gewollt. Nur regelmäßiges Fressen führt zur Gewichtszunahme. Und dafür müssen sie wach bleiben.

Einer von ihnen wurde mit nur 252 Gramm zu Silvester abgegeben. Inzwischen konnte der Kleine aber über 100 Gramm zulegen. Regelmäßiges Wiegen gehört zum regelmäßigen Procedere im Wildtierheim. Ehrenamtlerin Janina Hempe, die hier regelmäßig mitarbeitet, hat darin Routine.

„Auf sich gestellt hätte er den Winter nicht überstanden“, meint Leiterin Wiebke Bahruth. Wenn Igel im Herbst werfen, reiche dem Nachwuchs die Zeit nicht aus, um vor dem Winter genug Reserven anzufuttern. So sind die Fundtiere vermutlich auf bei ihrer Suche nach Fressbarem aufgesammelt worden.

Von seiner Neugier getrieben, hat sich das Igelbaby in den Händen von Ehrenamtlerin Janina Hempe wieder ausgerollt, um sich umzuschauen.** **Fotos: Schneider

Wiebke Bahruth hat den Neuzugang im Wildtierheim erst einmal gewogen. Der Igel bleibt vorsichtshalber zusammengerollt und zeigt nicht einmal die Nasenspitze.

Im Wildtierheim steht Katzenfutter auf dem Speisenplan. Doch daran muss ein Igelmagen sich erst gewöhnen. Ausgehungert, wie die kleinsten Findlinge sind, darf das Angebot in der ersten Zeit nicht zu üppig ausfallen. „Sie neigen dazu, sich zu überfressen“, weiß Wiebke Bahruth. Und das kann im schlechtesten Fall tödliche Folgen haben. Die 11 „großen“ Igel, die draußen untergebracht sind, fressen nur noch hin und wieder von ihrem Futter. Die meisten halten Winterruhe und haben sich zum Schlafen im Stroh buchstäblich eingeigelt... Mit durchschnittlich 600 bis 700 Gramm sind auch sie Leichtgewichte ihrer Art.

Auch im Januar gab es noch Neuzugang: Bei milden Temperaturen auf Futtersuche oder in seiner Schlafmulde von jemand aufgestört, hatte sich der Igel nahe des Plöner Schlossparks im Halbschlaf auf den Weg gemacht, nicht ganz ungefährdet im Nahbereich von Autos und Radfahrern. Inzwischen setzt das Stacheltier seinen Schlaf in Preetz fort. Bei Bedarf kann es sich am Futternapf bedienen. Maurits Krüger aus Ahlen (Westfalen), der im Wildtierheim sein Freiwilliges Ökologisches Jahr leistet, hat mit Besucher Kjell (10), der das Wildtierheim kennenlernen möchte, eine igeltaugliche, teils regen- und windgeschützte Unterkunft bei den Volieren am Kirchsee gezaubert. Damit das Tier von Artgenossen unbehelligt bleibt, ist es allein untergebracht. Da sie Einzelgänger sind, zeigten erwachsene Igel mitunter aggressives Verhalten, erklärt Wiebke Bahruth. Aus diesem Grund lebten nur die jüngeren Tiere in „Igel-WGs“ zusammen. Im Frühjahr werden alle wieder ausgewildert. Doch die Winterruhe kann sich bei Igeln hinziehen. „Beim letzten Mal sind sie zum Teil erst Ende April, Anfang Mai wieder aufgewacht“, erzählt Wiebke Bahruth.

Das Wildtierheim ist im Schwerpunkt eine Vogelauffangstation, die durch Spenden unterstützt und mit Hilfe zahlreicher ehrenamtlicher Mitarbeiter organisiert wird. Eine Besonderheit ist die Einbindung von Kindern (ab 10) und Jugendlichen, die sich unter Anleitung als Helfer mitbetätigen. Die Schul-AG der Theodor-Heuss-Gemeinschaftsschule sowie die Freie Schule Preetz haben feste Besuchstage. Auch in Kooperation mit dem NABU gibt es verschiedene Aktionen mit den Kindern. Weitere Infos: www.wildtierheim.de

Maurits Krüger, der hier sein Freiwilliges Ökologisches Jahr verbringt, baut mit Kjell für den neuen Igel ein Überwinterungsquartier.

Bowlingcenter Höhndorf
Beach & Bowl
Sport & Spaß für alle!
Lindenplatz 1 · 24217 Höhndorf · Tel: 04344 - 410 61 75 · info@beach-bowl.de

DörpsKrog
Holsteiner Spezialitäten
Am Samstagmittag und Sonntagmittag
den 15./16. Februar von 11.30 – 14.30 Uhr
Schwarzsauer
Herzlich willkommen! Wir bitten um Ihre Anmeldung!
Alte Dorfstraße 17 • 24306 Rathjensdorf • Telefon: 04522/2615

– Anzeige –

Kfz-Mechatroniker erhielten ihre Gesellenbriefe

Freisprechung der Plöner Kfz-Innung für zehn Junggesellen und eine Junggesellin

***Krummbek** (kas)*. Rund 90 Gäste nahmen am letzten Januartag an der Freisprechungsfeier der Kraftfahrzeugmechatroniker im Saal von Witts Gasthof in Krummbek teil. Punkt 19 Uhr spielte eine zehnköpfige Schönberger Schulband mit Liedern der Beatles aus den 60-er und 70-er Jahren auf, dann konnte der Ehrenobermeister Rudi Barleben – Mitglied im Ausschuss für Technik, Sicherheit und Umwelt – die zahlreich erschienenen Gäste begrüßen.

Ehrenobermeister Rudi Barleben ging noch einmal in die Vergangenheit zurück: „Damals war die Schule bis mittags beendet, der erste Arbeitstag ging über acht Stunden“, so Barleben. Hinzu kam dann noch die Berufsschule und die überbetriebliche Ausbildung. Seitdem hat sich vieles verändert.

Elf neue Kfz-Mechatroniker aus dem Kreis Plön erhielten in Krummbek ihren Gesellenbrief. Fotos: Asmus

Auch der Landtagsabgeordnete Werner Kalinka hatte es sich nicht nehmen lassen, der Freisprechung beizuwohnen. In seiner Rede wies Kalinka auf die derzeitigen großen Herausforderungen im Kfz-Bereich einschließlich E-Mobilität hin.

Insgesamt 16 Auszubildende sind vor dreieinhalb Jahren eingeschrieben worden. Elf erreichten ihr Ziel. Der Prüfungsausschussvorsitzende Andreas Schmalz überreichte ihnen zusammen mit dem Abteilungsleiter des Berufsbildungszentrums Plön Manfred Braune Gesellenbrief und Zeugnis.

Braune hatte noch ein halbes Jahr nach seiner Pensionierung drangehängt, um mit dieser „lebhaften Klasse das Ziel zu erreichen“, wie er sagte. Die Berufschancen seien groß, so Braune. „Nur fängt der Alltag jetzt erst richtig an!“

Unter dem Beifall erhielten Pascal Balschuweit (Autohaus Estorff GmbH & Co. KG, Plön), Maximilian Colberg (Autohaus Scheibel GmbH, Lütjenburg), Niklas Groth (ebenfalls Autohaus Scheibel), Marc Loos (Lensch & Bleck GmbH, Preetz), Lukas Lüdtke (Autohaus Estorff), Johann Ruben Reimansteiner (Auto-Service-Center Wirges, Lütjenburg), Jan Andre Richter (Hans-Peter Kayser, Ascheberg), Angelina Runge (Hans Doose, Kalübbe), Kjell Wiese (Autohaus Gehrmann GmbH, Lütjenburg), Philipp Wirges (Auto-Center-Wirges) und mit einer vorgezogenen Gesellenprüfung im Sommer 2019 Tibor Woywood ihre Gesellenbriefe.

Die Jahrgangsbesten: Felix Kreft (Fa. Matthies), Pascal Balschuweit, Angelina Runge, Johann Ruben Reimansteiner sowie Prüfungsausschussvorsitzender Andreas Schmalz (v. l.).

Ehrenobermeister Rudi Barleben begrüßte die zahlreichen Gäste.

Als Innungsbeste wurde Angelina Runge besonders geehrt und auf Platz zwei und drei folgten Pascal Balschuweit und Johann Ruben Reimansteiner. Die frisch gebackenen Junggesellen bedankten sich bei allen Ausbildern für eine tolle Zeit und luden nach einer Sammelaktion alle, an der Ausbildung Beteiligten, zu einem Umtrunk an die Theke ein.

Der Masseur
Jens Rose
Staatlich geprüfter Masseur
24211 Preetz · Memeler Straße 41
Tel. (0 43 42) 30 89 13 / 8 19 07
– Termine nach Vereinbarung –

Täglich Mittagstisch & Fleischer-Imbiss
... mit Liebe für Sie gekocht ...
Menüplan
vom 13.2.2020 bis 19.2.2020

Do. 13. *Wildgulasch mit Spätzle oder Kartoffeln und Preiselbeerbirne 11,80
*Kasseler im Blätterteig mit Apfel-Porreesalat 5,99
*Riesengermknödel mit Vanillesoße 5,50

Fr. 14. *Grünkohl mit Kasseler, Kochwurst, Schweinebacke, süßen oder salzigen gebratenen Kartoffeln 12,50
*Lasagne 6,80

Sa. 15. *Entenkeule mit Rotkohl, Kroketten oder Kartoffeln und Soße 10,80
*Gulaschsuppe 500g Portion 4,99

Mo. 17. *Schnitzel „Zigeuner Art“ mit Soße, Reis und Salat 7,50
*Hähnchenschnitzel paniert mit Gemüse, Reis oder Püree 7,50
*Hühnersuppe 500g Portion 4,99

Di. 18. *Kohlroulade mit Rahmsoße und Kartoffeln 7,99
*Leberknödel mit Püree und Sauerkraut 7,20

Mi. 19. *Schweinegeschnetzeltes „Züricher Art“ mit Champignons, Nudeln und Salat 7,50
*American Beef Spare Ribs (Rind) mit Westernbohnen und Reis 7,50
*Tomatensuppe 500g Portion 4,99

Fleischerei & Party-Service
Habermann
seit 1836 Preetzer Wurstspezialitäten
Preetz, Kirchenstr. 20
Tel. 0 43 42 / 88 60–0
www.fleischerei-habermann.de

Sechs frischgebackene Junggesellen:

„Der Trend zur Höherqualifizierung hält an"

Metall-Innung Holstein Nord spricht ihre Auszubildenden frei

Timmdorf *(ed)*. „Über Tage wie diese freue ich mich besonders", begrüßte Thoralf Volkens, der Obermeister der Metall-Innung Holstein Nord die sechs Auszubildenden im Metallbau Fachrichtung Konstruktionstechnik und ihre Familien. „Heute werden Sie nach alter Sitte freigesprochen." Das Handwerk, so der Obermeister, habe mehr denn je goldenen Boden – „und Sie haben sich für einen Handwerksberuf entschieden, der Ihnen zahlreiche Perspektiven eröffnet."

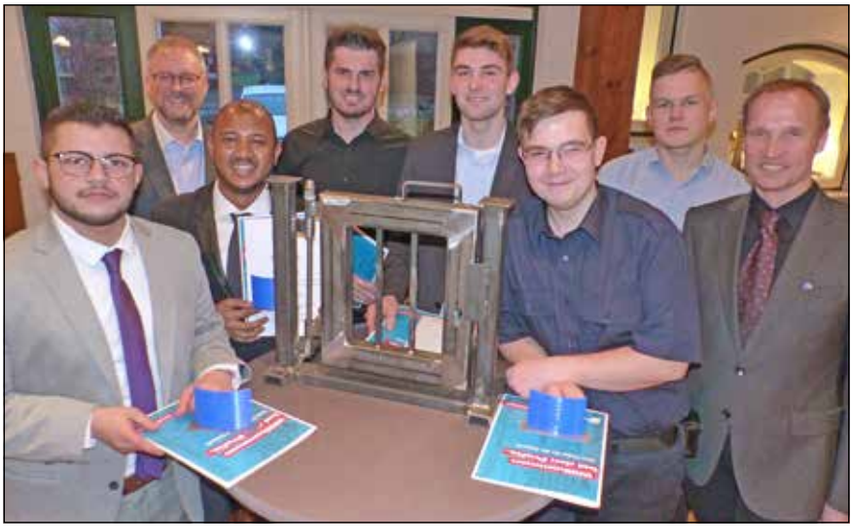

Die frischgebackenen Junggesellen der Metall-Innung Holstein Nord mit Obermeister Thoralf Volkens und Klassenlehrer Jan Bluhm.

Metallbauer, die die Fachrichtung Konstruktionstechnik gewählt haben, sind eine bestens ausgebildete Kombination aus Handwerker und Computerfachmann. Sie bauen nicht nur Treppen, Geländer, Türen und Fenster, sie wissen auch, Materialien von Aluminium bis Edelstahl fachgerecht einzusetzen. „Und sie können die Programme für die oftmals CNC-gesteuerten Maschinen selbst schreiben", macht Berufsschullehrer und Prüfungsausschussvorsitzender Jan Bluhm deutlich. Das sei dank der Metall-Innung Holstein Nord noch ein Stück weit unkomplizierter und umfangreicher möglich, denn die Innung habe nicht nur im Laufe des vergangenen Jahres sechs Laptops für den Unterricht im Ausbildungsberuf Metallbauer für die Berufliche Schule in Eutin angeschafft. „Passend dazu durften wir einen 3D-Drucker kaufen. Er kommt im Unterricht zum Einsatz, um die in 3D gezeichneten Werkstücke oder Konstruktionen als Modell darzustellen – der Vorteil sei, dass mit dem 3D-Drucker nahezu jede Form „ausgedruckt" werden kann. Zudem können die Auszubildenden in der Schule unabhängig von Räumlichkeiten und ganz flexibel nicht nur Recherchearbeit tätigen, Referate oder Gruppenarbeiten erstellen sondern auch Zeichnungen und Programme für den 3D-Druck erstellen und anschließend gleich ausdrucken, um sie etwa einem Kunden zu präsentieren oder einfach das Werkstück als Modell begutachten zu können. Das ermögliche ein ineinandergreifendes, vielfältiges Arbeiten im Unterricht und bereichere die Ausbildung ungemein, so Jan Bluhm. „Unseren herzlichen Dank dafür, dass das so unkompliziert und großzügig klappt, das ist nicht selbstverständlich."

So vermittelt die Ausbildung vom Lesen der Zeichnung über die Konstruktion bis zum Feinschliff eine Vielzahl von Fertigkeiten ebenso wie flexibles und vielseitiges Arbeiten. Schon das Gesellenstück, das die angehenden Konstruktionstechniker für die praktische Gesellenprüfung in 13,5 Stunden anfertigen mussten, zeigt das eindrucksvoll: „Die Pforte für eine steigende Auffahrt erfordert zunächst sehr sorgfältiges Zeichnungslesen", erklärt Jan Bluhm. „wer das nicht macht, dessen Pforte wird auf dem Boden schleifen." Maßhaltigkeit, Winkligkeit, Parallelität, aber auch Fertigkeiten wie sauberes Schweißen in der richtigen Reihenfolge und mit vernünftigen Schweißnähten oder das korrekte Verdrehen der Füllstäbe waren gefragt – alle sechs Prüflinge hätten „ordentliche Gesellenstücke" abgegeben, bescheinigte ihnen der Prüfungsausschussvorsitzende.

Thoralf Volkens gab seinem Handwerksnachwuchs den nachdrücklichen Rat mit auf den Weg, sich auch weiter an die Tugenden des Handwerks zu halten – Pünktlichkeit, Fleiß, Zuverlässigkeit, Qualität, Ehrlichkeit seien unabdingbar. Ebenso wie stetiges Lernen: „Mit Ihrer Ausbildung haben Sie sich ein sicheres Fundament für Ihre Zukunft erarbeitet", ergänzte der Obermeister. „Aber denken Sie daran: Lebenslanges Lernen hält jung. Bleiben Sie auf dem Laufenden und mehr, denn der Trend zur Höherqualifizierung hält an." Und dafür bietet die Konstruktionstechnik vielfältige Möglichkeiten – vor allem in Zeiten, in denen vielen Handwerksbetrieben nicht nur der Nachwuchs sondern auch die Nachfolger fehlen. So legte der Obermeister seinen Junggesellen ans Herz weiterzulernen, ihren Meister, gar sich selbständig zu machen, selbst auszubilden, einen Betrieb zu übernehmen: „Jeder fünfte Unternehmer hat Nachwuchssorgen", macht Thoralf Volkens den frischgebackenen Junggesellen deutlich. „Nutzen Sie die Chance zur beruflichen Weiterbildung. Sie haben den Schlüssel selbst in der Hand."

Von der Metall-Innung Holstein Nord freigesprochen wurden Nawaf Al Kasem (Grebien GmbH, Bannesdorf auf Fehmarn), Agron Gashi (Metallbau Holstein GmbH, Lensahn), Mattis Herfurth (A. Klotz, T. Klotz, M. Klotz, Bad Schwartau), Jacques Staack (A. Klotz, T. Klotz, M. Klotz, Bad Schwartau), Adam Temesgen (Tim Eichstedt Schlossermeister, Nüchel) und als Innungsbester Jonas Kreuzer (Jacobs Metalltechnik GmbH, Beschendorf).

„Sie haben einen Meilenstein erreicht"

Auszubildende der Elektro-Innung freigesprochen

Bliesdorf *(t)*. „Eine Ausbildung im Handwerk ist immer richtig. Ihre Perspektiven und Zukunftsaussichten sind so gut wie selten zuvor." Mit diesen Worten begann Obermeister Ulrich Mietschke die Freisprechungsfeier der Junggesellen im Elektrotechnikerhandwerk, Fachrichtung Energie- und Gebäudetechnik.

Die Junggesellen der Elektro-Innung Plön.

Insgesamt 29 Auszubildende aus den Elektro-Innungen Ostholstein und Plön konnten in einer Feierstunde ihren Gesellenbrief in Empfang nehmen. „Damit geht ein wichtiges Kapitel in Ihrem Leben zu Ende, ein neues wird jetzt seinen Anfang nehmen. Und Sie haben ein Ass im Ärmel. Handwerksberufe sind angesehene Berufe, die bei den Bürgern hoch im Kurs stehen. Viele Betriebe suchen weiter Auszubildende und Fachkräfte", ergänzte Ulrich Mietschke. Dabei beschreiben Photovoltaik, Energiespeicher, Ladesäulen, Steuerungs- und Regeltechnik, Breitbandtechnik, Energiewende, Energieeinsparungen und Klimawandel eine unendliche Aufgabenvielfalt, die es in Zukunft zu bewältigen gilt. „Dazu müssen Sie sich immer wieder weiter qualifizieren, denn der Fortschritt in der Technik und Anwendung wird noch mehr Fahrt aufnehmen als bisher", so der Obermeister weiter. Er sei davon überzeugt, dass das Elektrohandwerk Zukunft habe und wünschte den Junggesellen Ehrgeiz, Verbundenheit und Treue zum Handwerk sowie Erfolg und persönliches Wohlergehen.

Elektro-Innung Ostholstein: Jeffrey Bebensee, (Elektro Ipsen, Eutin), Lars Bötel (Martin Rogge, Oldenburg), Justin Dittmer (dibu-energie, Landkirchen), André Gerth (Elektro Schiebold, Lensahn), Danny Hamann (Elektro Frank, Oldenburg), Jannis Herold (Mangels & Mau, Grönwohldshorst), Dave Isenring (Elektro Strümpell, Timmendorfer Strand), Mats Jacobsen (Mangels & Mau, Grönwohldshorst), Titzian Kaphengst (Klaus Lenkewitz, Lütjenburg), Saeid Kianpour (Bau-Technik-Ambiente-Zentrum-Knop, Neustadt), Bennet Kuchel (dibu-energie, Landkirchen), Ronny Leistikow (Franke Wasserschadensanierung und Elektrotechnik, Grömitz), Marc-Pascal Markmann (dibu-energie, Landkirchen), Sebastian Mau (Bugenhagen-Berufsbildungswerk, Timmendorfer Strand), Lauri Mensinger - Innungsbester - (Rainer Jagielski, Neustadt), Luca Mildbrodt (dibu-energie, Landkirchen), Alexander Möller (Gert Jacobsen, Landkirchen), Luca Tjorben Ochsen - Innungsbester - (Karl Schmütsch, Heiligenhafen), René Rebehn (Elektro Maßmann, Neustadt), Niklas Reinke (Bundeswehr-Dienstleistungszentrum Plön - Technisches Gebäudemanagement Neustadt), Lukas-Sebastian Schütz (Elektro-Borck, Eutin), Marc Ole Seidel (Elektro Frank, Oldenburg), David Sommerfeld (Elektro Strümpell, Timmendorfer Strand), Timon Willhöft (Bäcker Elektrobau, Ahrensbök), Konstantin Winter (Smari Schütze-Jakobsson, Stockelsdorf).

Elektro-Innung Plön: Pirmin Bock (Reinhard Röhr, Högsdorf), Bjarne Föllmer (Elektro Rethwisch, Probsteierhagen), Lucas Friedrichsen (Andreas Lehmann, Schönberg), René Hohenstein (Kirbach Elektrotechnik, Plön), Olaf Käsch (Heiko Hennig Gebäudetechnik, Klein Barkau), Philipp Kaup (Bundeswehr-Dienstleistungszentrum, Plön), Timo Ole Magfelder (Heiko Hennig Gebäudetechnik, Klein Barkau), Inken Nüser (Reinhard Röhr, Högsdorf), Jakob Rethwisch (Giesecke Elektrotechnik, Schwentinental), Timo Schlüter (Elektro- und Sicherheitstechnik Voss, Schwentinental), Julian Schwerdt (Elektro- und Sicherheitstechnik Voss, Schwentinental), Maxim Siekerski (Heiko Hennig Gebäudetechnik, Klein Barkau), Florian Wolf (Heiko Hennig Gebäudetechnik, Klein Barkau), Pascal Wulf (Elektro Kleinschmidt, Plön).

Infos: Tel. 0451 899060 oder www.lebensart-messe.de

LEBENSART

Messe für Garten, Wohnen und Lifestyle INDOOR

21. – 23. Feb. 2020

Kulturwerft Gollan

Einsiedelstraße 6, 23554 Lübeck

täglich 10 bis 18 Uhr

Kostenlose PARK-PLÄTZE vorhanden

Studienplätze für Kurzentschlossene

– Bewerbung für ausgewählte Masterstudiengänge an der FH Kiel noch möglich

Kiel *(t)*. Kurzentschlossene können sich an der Fachhochschule (FH) Kiel ab sofort für einzelne Masterstudiengänge bewerben. Angeboten werden die zulassungsfreien Masterstudiengänge Elektrische Technologien, Information Engineering, Industrial Engineering, Angewandte Kommunikationswissenschaft und Medienkonzeption sowie die weiterbildenden Online-Masterstudiengänge Betriebswirtschaftslehre und Wirtschaftsinformatik. Auch für den zulassungsbeschränkten Masterstudiengang Data Science gibt es noch freie Plätze für das Sommersemester 2020.

Das Bewerbungsportal ist noch bis zum 15. März geöffnet (Online-Masterstudiengänge bis 28. Februar). Die Einschreibung ist bis Ende März möglich (Online-Masterstudiengänge bis Anfang März). Nähere Informationen hierzu unter www.fh-kiel.de/Studienangebot.

– Anzeige –

Vier Elektroniker für Energie- und Gebäudetechnik starten ins Berufsleben

Firma dibu-energie Jan Bruhn gratuliert ihren Junggesellen

Fehmarn *(t)*. Die Firma dibu-energie Jan Bruhn gratuliert ihren frisch gebackenen Junggesellen. Anlässlich der bestandenen Gesellenprüfung zum Elektroniker für Energie- und Gebäudetechnik, gratuliert Ausbilder Marko Markmann und Jan Bruhn, stellvertretend für das gesamte dibu-energie Team, den Prüflingen Marc-Pascal Markmann, Bennet Kuchel, Lucas Milbrodt und Justin Dittmer zu ihrem erfolgreichen Ausbildungsabschluss. Drei der vier Junggesellen werden das dibu-energie Team künftig verstärken und werden von ihrem ehemaligen Ausbildungsbetrieb dibu-energie übernommen. „Wir wünschen Justin Dittmer für seinen zukünftigen Weg alles Gute."

Seniorenkreis Kalübbe:

„Klönschnack"

im Dorfgemeinschaftshaus

Kalübbe *(t)*. Der Seniorenkreis Kalübbe lädt am kommenden Mittwoch, 19. Februar 2020 zum „Klönschnack" ein. Die Veranstaltung beginnt um 15 Uhr im Dorfgemeinschaftshaus Kalübbe. Bei Kaffee und selbstgebackenen Waffeln erzählt der Dorfchronist Herbert Schnathmeier wieder Interessantes und Heiteres zur Kalübber Dorfgeschichte. Der Seniorenkreis freut sich auf viele Gäste und nette Gespräche.

Trauercafé

Preetz *(t)*. Am Donnerstag, 20. Februar 2020, öffnet von 15 bis 17 Uhr wieder das Trauercafe im Haus der Diakonie, Am alten Amtsgericht 5 – gegenüber dem Cathrinplatz. Der Hospizverein Preetz lädt Menschen, die Angehörige oder Freunde verloren haben, ein, um mit ihnen bei Kaffee oder Tee und Kuchen ins Gespräch zu kommen. Das Angebot ist Kostenlos und findet jeden dritten Donnerstag eines Monats statt.

- Anzeige -

Ausgezeichnet

Carstens Optic ist offiziell einer der Top 100 Optiker* 2020/2021

Düsseldorf, 1. Februar 2020 – der Augenoptiker Dirk Carstens aus Plön hat es mit seinem Team wieder geschafft: Carstens Optic ist offiziell einer der Top 100 Optiker* 2020/2021. Zu diesem Ergebnis kam die hochkarätige Jury des BGW Institut für innovative Marktforschung in Düsseldorf und überreichte in Person von Schauspieler und Schirmherr der Veranstaltung Uwe Ochsenknecht die begehrte Auszeichnung.

Top 100 Optiker 2020/21 Dirk Carstens und Schauspieler Uwe Ochsenknecht*

Geprüfte „TOP"-Qualität

„Ich bin überglücklich, diese Urkunde in meinen Händen zu halten", so Dirk Carstens auf der Top 100 Optiker-Abend-Gala im InterContinental in Düsseldorf. Alle zwei Jahre wird dieser „Branchen-Oscar" herausragenden Optikern für besonders kundenorientiertes Denken und Handeln verliehen. Dabei werden die Bewerber in den Bereichen Kundenorientierung, Kundeninformation, Marktorientierung, Unternehmensführung & Mitarbeiterorientierung und Ladengestaltung mittels umfassendem Fragebogen, zahlreicher Geschäftsbesichtigungen und aufwändiger Testkäufe auf Herz und Nieren geprüft.

Immer einen Blick voraus

„Schon seit über einem Jahr modernisieren wir uns in Plön in sämtlichen Bereichen für eine nachhaltig hohe Service-Qualität und Zufriedenheit unserer Kunden – das wurde jetzt belohnt", freut sich Dirk Carstens. Neben einem starken Brillenportfolio, modernster Linsen-Pakete sowie neuester technischer Apparaturen wie dem ZEISS Visufit1000 und ZEISS I-Profiler für beste Augenmessungen und -zentrierungen besticht das Team mit Kompetenz und Freundlichkeit.

Top 100-Feierbonus

„Nur dank unserer Kunden sind wir da, wo wir heute stehen", so Carstens und fügt hinzu: „Deswegen sagen wir ‚Danke' mit dem Top 100-Feierbonus im gesamten Februar – 100 €** geschenkt auf Ihren Einkauf. Dazu gibt es eine prickelnde Überraschung zum Anstoßen. Wir freuen uns auf Sie." **Mehr zu Carstens Optic unter carstens-optic.de oder 04522/3511**

* Inhabergeführte mittelständische Unternehmen, ausgezeichnet für besondere Kundenorientierung vom BGW Institut für innovative Marktforschung, Essen. Mehr Infos: www.top100optiker.de

** Bei einem Einkauf mit einem Wert von über 350 € erhalten Sie eine Gutschrift von 100 €. Bei einem Einkauf im Wert von über 150 € erhalten Sie eine Gutschrift von 50 €. Gültig bis zum 29.2.2020. Nicht mit anderen Angeboten kombinierbar.

Teilhabe und Selbstbestimmung sind das Ziel

Carsten Bertold-Clausen zum „ehrenamtlichen Beauftragten für Menschen mit Behinderung im Kreis Plön“ berufen

Plön *(los).* Manchmal verspricht eine Bedarfsampel eine Verbesserung der Alltagsumstände, manchmal Hilfe beim Stellen von Anträgen. Und überhaupt könnte ohne Behördensprache vieles einfacher sein (nicht nur, wenn man mit einer Behinderung leben muss). „Oft ist aber nicht die Behinderung, sondern das Hindernis das Problem der Inklusion“, findet Carsten Bertold-Clausen. Vom Kreis Plön für fünf Jahre zum „Ehrenamtlichen Beauftragten für Menschen mit Behinderung im Kreis Plön“ berufen, ist es künftig seine Aufgabe, in allen Angelegenheiten rund um Inklusion und Teilhabe beratend und unterstützend zu wirken, um gleichberechtigte Teilhabe und Selbstbestimmung voranzubringen. Der 64-jährige war 30 Jahre lang als Bereichsleiter im Lebenshilfewerk Kreis Plön gGmbH tätig, will seine dort gesammelten Erfahrungen einbringen, sich für Betroffene einsetzen, ihre Anliegen anhören und Bedarfe bei den entscheidenden Stellen aufzeigen.

Montags und mittwochs auf Anfrage im Büro anzutreffen: Carsten Bertold-Clausen, ehrenamtlicher Beauftragter für Menschen mit Behinderung im Kreis Plön. Foto: Schneider

In seiner beratenden Funktion kümmert sich Bertold-Clausen um sämtliche Grundsatzangelegenheiten von Menschen mit Behinderung. Hierzu zählen Stellungnahmen und Empfehlungen sowohl bei einer Planung als auch vor einer Entscheidung über eine Maßnahme, außerdem nimmt Carsten Bertold-Clausen Anregungen Betroffener auf, leitet ihre Anliegen (oder die ihrer Organisationen) an zuständige Stellen im Kreis weiter und wirkt so als Schnittstelle.

Auch die Förderung der Zusammenarbeit der im Kreisgebiet tätigen Behindertenbeauftragten und ihrer Organisationen sowie die Zusammenarbeit mit dem Landesbeauftragten für Menschen mit Behinderung und den Beauftragten der anderen Kreise und kreisfreien Städte zählen zu seinen Aufgaben.

Die Berufung von Carsten Bertold-Clausen war Anfang Dezember 2019 im Plöner Kreistag beschlossen worden. Eine Auswahlkommission mit Vertretern der Kreispolitik und der Kreisverwaltung hatte Berthold-Clausen nach ausführlicher Beratung vorgeschlagen.

In seinem Büro beim Kreis Plön in Haus C, dass über die Heinrich-Rieper-Straße barrierefrei erreichbar ist, ist Carsten Berthold-Clausen nach Terminabsprache montags und mittwochs zu erreichen. Kontakt: 0173-7675524, beauftragter@kreis-ploen.de

- Anzeige -

„6 Jahre“ - Betreuungsagentur Nord

- 24h Pflege & Betreuung im eigenen Zuhause -

Ältere und pflegebedürftige Menschen möchten so lange wie möglich in ihrer gewohnten Umgebung leben. Wir ermöglichen nun seit 6 Jahren deutschlandweit die 24h Pflege & Betreuung im eigenen Zuhause. Die professionelle Betreuung in der eigenen Wohnung oder dem eigenen Haus ist die beste Alternative zu einem Alten-/Pflegeheim. Sie ermöglicht es der hilfsbedürftigen Person würdevoll zu leben, sozial integriert zu bleiben und Wertschätzung zu erfahren. Der Gedanke das eigene Zuhause nicht verlassen zu müssen ist für viele sehr beruhigend.

Adrian Szczepanski aus Schwentinental ist Examinierter Altenpfleger mit über 19 Jahren Berufserfahrung und Inhaber der „Betreuungsagentur Nord“ zusammen mit seiner Ehefrau Justyna Szczepanski bieten er eine individuell abgestimmte 24 Stunden Pflege & Betreuung mit Osteuropäischen Pflege- und Betreuungskräften für hilfsbedürftige Menschen im eigenen Zuhause an. In den letzten 6 Jahren haben wir über 160 Hilfsbedürftigen Familien eine Osteuropäische Betreuungskraft vermittelt. Ganz wichtig ist dabei der Kontakt zu allen Beteiligten und eine genaue Bedarfsanalyse der Betreuung. „Die Chemie muss stimmen, um Geborgenheit und Sicherheit zu gewährleisten“, erklärt Adrian Szczepanski. Dabei legen wir viel Wert auf Qualität und Integrität. Wir stehen unseren Kunden während der gesamten Vertragslaufzeit als konstanter Ansprechpartner vor Ort zur Verfügung.

Geschäftsführer Adrian Szczepanski und Kundenbetreuerin Justyna Szczepanski von der Betreuungsagentur Nord bieten eine individuelle 24h Pflege & Betreuung für hilfsbedürftige Menschen an.

Die Betreuungsagentur Nord kümmert sich um den gesamten Ablauf, dabei reicht der Service von der Grundversorgung wie Körperhygiene, Hilfe beim An- und Auskleiden, Kochen bis hin zu individueller angepasster Pflege & Betreuung. Auch soziale Kontakte und Freizeitbeschäftigungen werden wieder möglich gemacht. Die Ganztagsbetreuung garantiert Ihnen eine solide, fürsorgliche und rechtlich sichere häusliche Pflege & Betreuung. Die Betreuungskräfte sind 24 Stunden für Sie da und begleiten Sie durch einen schönen, harmonisch gelebten Alltag. Die Vermittlung ist ein legales und langjährig, bewährtes Konzept.

Betreuungsagentur Nord
Im Jürn 33
24223 Schwentinental
Tel: 04307 / 82 33 460
(9:00 – 16:00 Uhr)
Fax: 04307 / 20 91 89
www.betreuungsagentur-nord.de
kontakt@betreuungsagentur-nord.de

Arbeitsgemeinschaft für Heimatkunde im Kreis Plön:

Neues Jahrbuch und ein Jubiläum

***Plön** (los)*. Die Arbeitsgemeinschaft für Heimatkunde im Kreis Plön hat ihr 49-stes Jahrbuch herausgegeben. Mit bunt gemischten Themen, die vom Kindervogelschießen in Plön über das Künstlerhaus Behrend in Heikendorf bis zur Ortsgeschichte Kaköhls reichen, füllt der vielfältige Lesestoff rund 260 Seiten, auf denen der Kreis Plön in unterschiedlicher Weise beleuchtet wird. Sogar ein Mordfall wurde recherchiert: Im späten 18. Jahrhundert ist in Berlin ein Schneider als Mörder hingerichtet worden. Der Mann war Plöner, und seine Tat eine Beziehungstat.

Blick in den Gartensaal: Im Plöner Prinzenhaus stellte Dr. Silke Hunzinger das 49. Jahrbuch vor.** **Foto: Schneider

Weitere Aufsätze behandeln unter anderem die Verteidigungsanlagen von Laboe, die Landwirtschaftsschule auf Gut Perdoel 1945, den Kauf des Gutes Lammershagen durch Otto Graf Blome und die Feldlerche – Vogel des Jahres 2019 – die auch im Kreis Plön aufgrund der praktizierten intensiven Landwirtschaft ihre Lebensgrundlagen verliert.

Aktuell steuert der rund 800 Mitglieder starke Verein auf sein Jubiläum 2020 zu: Die Arbeitsgemeinschaft für Heimatkunde wurde vor 50 Jahren 1970 gegründet. Eine Ausstellung ist für den Spätsommer geplant. „Deren Eröffnung ist zugleich unserer Jubiläumsfeier“, kündigt Jahrbuchredakteurin Silke Hunzinger an, die den neuen Band im Plöner Prinzenhaus vorstellte.

An das besondere Jubiläum ist derzeit auch ein Spendenaufruf geknüpft, der auf die Rettung eines historischen Bienenhauses in Wahlstorf zielt. „Es ist landesweit einmalig“, unterstreicht die Kunsthistorikerin. „Unser Jubiläumsprojekt.“ Aus diesem Grund sei bereits der Kontakt zum Freilichtmuseum Molfsee, dem Landesmuseum für Volkskunde aufgenommen worden. „Wir hoffen, dass das Gebäude mittelfristig abgebaut und in Molfsee dauerhaft aufgebaut werden kann“, so Hunzinger.

Das Bienenhaus biete die Chance, künftig eine bisher kaum untersuchte landwirtschaftliche Praxis zu erforschen. „Das Thema Kulturlandschaft und Insektensterben haben wir durchaus als wesentlichen Aspekt gesehen, weil unsere Zeit darauf Antworten finden muss“, verdeutlicht Hunzinger. Typisch sei früher die Kombination von Bienen- und Schafhaltung insbesondere in Gegenden mit kargen Böden gewesen. Das Wahlstorfer Bienenhaus stamme vermutlich aus dem 19. Jahrhundert. Bis in die 1990-er Jahre sei es noch für die Imkerei genutzt worden, danach nicht mehr. „Dass es überhaupt noch erhalten ist, stellt einen Glücksfall der Heimatgeschichte dar.“ Bis zum Frühjahr solle eine Bestandsdokumentation geleistet und das wissenschaftliche Aufmaß des Gebäudes erfasst werden. Für diese sammelt die AG Heimatkunde Spenden. Wer das Projekt unterstützen möchte, kann seine Spende auf das Konto der „Arbeitsgemeinschaft für Heimatkunde im Kreis Plön e. V.“ bei der Förde Sparkasse einzahlen, IBAN DE52 2105 0170 0000 0011 64, Verwendungszweck „Bienenhaus“ plus die eigene Adresse (wichtig für die Spendenbescheinigung durch die AG Heimatkunde).

Das Jahrbuch kostet 25 Euro, für Mitglieder des Vereins ist das Buch im Jahresbeitrag von 20 Euro enthalten. Bestellungen und/oder Mitgliedschaftsanträge: Silke Hunzinger 04522/789682 und Heide Beese 04522/2449 sowie im Plöner Kreismuseum, Johannisstraße 1.

Musikreihe Jazzapart:

Pianist Martin Tingvall

spielt im Kulturforum

***Plön** (t)*. Am 21. März stellt der im Norden bekannte Pianist Martin Tingvall sein Solo Piano Album „The Rocket” im Plöner Kulturforum, Schlossgebiet 1a vor. Ein erster Höhepunkt des Jazz-Jahres in der „Alten Schwimmhalle“ am Schloss: Die Kompositionen sind der Inbegriff von Schwerelosigkeit und laden die Zuhörer auf eine Reise in neue Sphären ein. „Seelenmusik vom allerfeinsten” steht auf Martin Tingvalls Programm. Einflüsse skandinavischer Volksmusik kann man in vielen Stücken heraushören; sie verraten Tingvalls schwedische Herkunft. Karten gibt es in der Buchhandlung Schneider, Lübecker Str. 18 in Plön.

Kiek mol!
Optik am Rathaus
Markttwiete 1 · 24321 Lütjenburg · Telefon 0 43 81 - 41 65 888
Öffnungszeiten:
Mo. bis Fr. 08.30-18.00 Uhr · Mi. 8.30-13.00 Uhr · Sa. 8.30-13.00 Uhr

Sonnengläseraktion

Markengläser von Optovision

Einstärkengläser Kst1,5 66,- € / Paar
entspiegelt in Braun, Grau, Grün
75%, 85% ± 6,0 dpt/zyl 2,0

Gleitsichtgläser Kst1,5 166,- € / Paar
entspiegelt in Braun, Grau, Grün
75%, 85% ± 6,0 dpt/zyl 4,0

Gegen Aufpreis mit kontraststeigernder Tönung oder polarisierend erhältlich
Aktion gültig bis 15.09.2020

Klassenerhalt: Ab jetzt zählt in Dersau jeder Punkt…

Hohe Hürde: Zum Rückrundenauftakt gleich bei Spitzenreiter Kilia Kiel

Kreis Plön *(dif)*. Der ASV Dersau ist in Sachen „Verbandsliga-Rückblick Kreis Plön“ heute an der Reihe und tabellarisch auch das erste Sorgenkind. Nach dem Aufstieg 2018 hievte sich die Elf gleich auf einen soliden und guten 9. Ligaplatz. In dieser Spielzeit will es einfach nicht so recht laufen, auch wenn man sich zum Ende der Hinserie etwas gefestigter zeigte und zwischen Spieltag 13 und 19 zwölf Pluspunkte verbuchte. Kurz vor Weihnachten stand dann der 11. Rang in der Jahres-Statistik, Blickrichtung(nur 1 Punkt Vorsprung) gen Abstiegszone. Nach 17 Spieltagen hatte das Team von Coach Matthias Falk viermal gesiegt, spielte auch viermal Unentschieden und unterlag in neun Spielen. Mit 24:34 zeigt sich ein nicht ganz so dramatisches Torverhältnis auf, denn bis auf die Pleiten gegen den TSV Flintbek (1:6) und die FSG Saxonia(0:4) gab es meist nur knappe Niederlagen. Aufsteiger Inter Türkspor wurde hingegen mit 5:0 ab gefrühstückt und auch der Dobersdorfer Sport Verein bekam beim 6:3 den Dersauer Sturmlauf zu spüren. Nur die Baustelle „Tore schließen“ sollte bis zum Ligabeginn geschlossen werden. Denn nur Platz 15 ist hier eindeutig zu wenig. Auch die Heimbilanz ist ausbaufähig. Nur einmal siegten die Dersauer vor eigenem Publikum, ließen aber auf der anderen Seite fünfmal die Gegner mit allen Zählern abreisen. Ein Remis vervollständigt diese Wertung, dies bei 9:14 Toren und nur vier „Pünktchen“. Auswärts lief es dafür besser. Hier gewann das Team dreimal und war auch bei drei Punkteteilungen „gut dabei“. Viermal gab es für den ASV, bei 15:20 Treffern und zwölf Pluspunkten, nichts zu bestellen. Am 1. Spieltag war die Mannschaft Neunter(beste Platzierung), während die negativen Tabellenstände am 8. +9. Spieltag mit der letzten Position erzielt wurden. Info Tore: Steffen Uhl ist mit 6 Buden der erfolgreichste Kicker, ihm folgen Faustino Blanco Fernandez(5), sowie Marten Biss und Christopher Kroll, die sich mit drei Toren eintrugen. Moritz Kleemann(1297 Minuten), Timon Biss(1249), Tammo Busch(1221) und Mitja Nikulski(1115) waren die Spieler mit den meisten Verbandsligaminuten. Das Quartett kam in dieser Zeit allerdings nur auf ein Tor(Biss). In der VL-Serie geht es am 7. März mit einer Auswärtsbegegnung weiter. Hier werden die Trauben besonders hoch hängen, denn der Gegner heißt FC Kilia Kiel. Beim Spitzenreiter, Topfavoriten und der Ausnahmemannschaft der Staffel kann der ASV aber ohne Druck aufspielen. Im Hinspiel hielt man sich beim 1:3 relativ gut. „Getestet“ werden kann bis dahin noch beim Nachholspiel gegen den 1. FC Schinkel. Mit einem Erfolg kann man sich näher an Ligarang 10 schieben, der momentan noch von Inter Türkspor mit fünf Punkten mehr gehalten wird. Allerdings hat der Neuling aus Kiel auch schon zwei Spiele mehr als die Dersauer absolviert.

Wollen auch am letzten Spieltag jubeln: Die Preetzer Pandas.

Handball: Hier schauen wir einmal auf die kommenden Aufgaben der Damen und Herrenmannschaft des Preetzer TSV: Die Mädels treffen in der Schleswig-Holstein-Liga am 16. Februar auf den Suchsdorfer SV. Daheim konnte man die Gastgeber hoch mit 28:14 besiegen. Auch das weitere Match scheint von der Papierform her eine klare Sache. In eigener Halle wird der TSV Lindewitt am 8. März der Widersacher sein, der in der Hinserie ebenfalls deutlich mit 34:19 bezwungen wurde. Wir tippen hier wieder auf zwei Erfolge der Olbert-Truppe. Die Landesligaherren spielen in vier Tagen – am kommenden Sonntag-gegen den TSV Plön(Erstes Spiel 2019: 21:21). Weiter geht es für Lasse Böck und die Schusterjungs am 1. März beim KMTV in Kiel. Hier holte man knapp mit 23:21 im Vorjahr zwei Pluspunkte. Sechs Tage später reist die Sieben dann zur SG Mö/Schö und möchte den Sieg im Hinspiel(23:22) gerne wiederholen. Tipp: Hier stehen wohl drei enge Matches für den PTSV an.

Holstein-Dach
Reparatur
Sanierung
Neubau
David Krause Dachdeckermeister
Holstein-Dach · Hof Sehlendorf · 24327 Sehlendorf
@ info@holstein-dach.de
0 173 - 72 08 910
www.holstein-dach.de
0 43 82 - 92 69 872

Einladung zum 37. Pönitzer Volkslauf

Information und Anmeldung auf www.svg-poenitz.de

Ostholstein *(t)*. Es dauert zwar noch ein bisschen Zeit, ehe am 12. Juli der Startschuss fällt, aber für die Planung des Laufkalenders ist jetzt die beste Zeit und deshalb geht eine herzliche Einladung an ambitionierte Leistungssportlerinnen oder erwartungsfrohe Feierabendathleten zum 37. Pönitzer Volkslauf: 21,1 km Halbmarathon, 10 km Hauptlauf, 10 km Walking/Nordic-Walking, 5 km Jogginglauf oder 5 km Walking/Nordic-Walking stehen auf dem Programm. Beschwingte Vormittagsstunden, da, wo lauschiger Wind von der Ostsee erzählt und Wolken ungeduldig weiterziehen.

Gute Gefühle haben und Gleichgesinnte treffen - das ist Laufen in Pönitz.

Deshalb: Frühzeitig orientieren und online anmelden. Alle nötigen Informationen gibt es unter: www.svg-poenitz.de

famila

besser als gut!

Mir schmeckt's...

Hofgut

Hofgut bringt für Sie über 700 leckere Produkte auf den Tisch

Bewährte Rezepturen, erfahrene Hersteller und die Verbundenheit mit unserer Heimat machen Hofgut so besonders. Frisches Obst und Gemüse, verzehrfertige Snacks in der nachhaltigen Verpackung, schokolierte Erdnüsse für Naschkatzen:
Das Hofgut-Sortiment umfasst über 700 Produkte aus vielen Bereichen – und zu einem fairen Preis.
Besonders beliebt und voller Vitamine sind die tiefgekühlten Gemüsespezialitäten. Sie werden erntefrisch tiefgefroren, sind einfach portionierbar und vielseitig verwendbar. Entdecken Sie jetzt die Hofgut-Vielfalt bei famila!

Überzeugende Qualität für einen Genuss zu fairen Preisen.
Das schmeckt einfach gut.

www.hofgut-gutes-essen.de

Preetz - Schusterstadt

Der Einzelhandel und Ihre Fachbetriebe vor Ort

Ist die Uhr entzwei,
bringen Sie sie vorbei.
Wir reparieren in eigener Werkstatt.
Uhrmacherei in der 3. Generation
Uhren & Schmuck
Schumacher
Das Uhrmacher-Handwerk
Inh. Patricia & Stefan Wiese · Lange Brückstr. 18 · 24211 Preetz · Tel. 04342 - 5005

✶ NEU ✶
Kerami Star
Keramik selbst bemalen
Öffnungszeiten:
Di, Fr, Sa, So
14.30 bis 18.00 Uhr
weitere Infos unter
www.keramistar.de
Sonja Stutenmeister
Kirchenstr. 7, im Souterrain
24211 Preetz
Email: keramistar@gmx.de
Mobil 0152 - 0107 04 99

SCHUHHAUS KLINT
Tradition seit 1776
Kirchenstraße 7 • 24211 Preetz
Tel. 0 43 42 - 78 89 06
Öffnungszeiten: Mo. – Fr. 9 – 18 Uhr
Sa. 9 – 13 Uhr
Markt 9 • 24306 Plön
Tel. 0 45 22 - 789 69 03
Öffnungszeiten: Mo. – Fr. 9.30 – 18 Uhr
Sa. 9.30 – 14.00 Uhr
www.schuhhaus-klint.de

EWTO
WingTsun ChiKung
Selbstverteidigung & Gesundheit
Kirchenstr. 29 · 24211 Preetz
Tel. 04342-7895912
www.ewto-preetz.de

calypso-sun
Die Sonnenoase
Ihr Studio für Schönheit und Gesundheit!
• Infrarotkabine
• Eletrolyse Fußbad
• Wassertankstelle
Doris Hennschen
Ragniter Ring 35 · Preetz · Tel. 0 43 42 - 15 55

Freitag, 14. Februar um 18 Uhr auf dem Preetzer Marktplatz:

Aktion „One Billion Rising"

Preetz *(t)*. Schläge statt Blumen - Mord statt Pralinen: Fast jeden 3. Tag wird in Deutschland eine Frau ermordet. Jede vierte Frau wird mindestens einmal im Leben Opfer von körperlicher oder sexualisierter Gewalt. Etwa 600 versuchte Tötungen von Frauen und Mädchen gibt es pro Jahr.
Weltweit beteiligen sich am Valentinstag eine Milliarde Frauen an der Aktion „One Billion Rising". In mehr als 130 deutschen Städten fordern Frauen ein Ende von Männergewalt.
Denn Gewalt durch Männer gegen Frauen ist ein großes Problem in Deutschland: Im Jahr 2018 wurden insgesamt 140.755 Menschen Opfer von Partnerschaftsgewalt. Davon waren 114.393 Opfer weiblich. 122 Frauen wurden getötet (Quelle: BKA).
In diesem Jahr beteiligt sich auch die Stadt Preetz an der Aktion „One Billion Rising". Am Freitag, 14. Februar um 18 Uhr lädt Yvonne Deerberg, Gleichstellungsbeauftragte Stadt Preetz, dazu ein, sich um 18 Uhr auf den Preetzer Marktplatz mit einem Tanz gemeinsam gegen Gewalt an Frauen und Mädchen zu erheben.
„Das Thema häusliche Gewalt geht uns alle an", unterstreicht Deerberg die Bedeutung. Gewalt sei auch kein Thema der großen Städte. „Gewalt ist überall und gilt für deutschstämmige Männer wie auch für Männer ausländischer Herkunft gleichermaßen - und für alle sozialen Schichten."
Der Schaden und das Leid für Frauen, deren Kinder und Familien ist unermesslich. Der ökonomische Schaden der Gewalt an Frauen wird in Deutschland auf 3,8 Milliarden Euro jährlich beziffert (Studie BTU, Cottbus-Senftenberg). Dafür kommt die Gesellschaft auf.
Das Ausmaß geschlechtsspezifischer Gewalt an Frauen wird trotz der erschreckend hohen Zahl von Politik und Gesellschaft zu wenig ernst genommen oder gar verharmlost. Ein Phänomen, für das es Gründe gibt. Dazu zählen tradierte Rollenmuster. Deswegen fordert Yvonne Deerberg eine verbesserte bundes- wie kreisweite Erhebung von Daten zu Gewalt an Frauen, um das Ausmaß und die Folgen von Häuslicher Gewalt deutlich zu machen.
Doch am 14. Februar geht es auf dem Preetzer Marktplatz nicht um viele Worte. Gemeinsam wird die „One-Billion-Rising" Choreographie nach dem Titel „break the chain" von Tena Clark getanzt. Dazu hat sich Yvonne Deerberg Unterstützung von Petra Tannenhäuser von der der Preetzer Tanzschule Sellmer-Tannhäuser geholt. Unter Petra Tannenhäusers Anleitung hat sie mit einigen Netzwerkpartnerinnen die Choreographie geübt, um sie gemeinsam mit allen Interessierten zu tanzen.

„Halt und Haltung - vom achtsamen Umgang mit den eigenen Kräften"

Preetz *(t)*. Ulrike Michaelis vom Freiwilligenzentrum im Kreis Plön lädt zur einem Vortrag zum Thema „Halt und Haltung - vom achtsamen Umgang mit den eigenen Kräften" am Montag, 24. Februar im Haus der Diakonie, Am Alten Amtsgericht 5 in Preetz ein. Die Veranstaltung beginnt um 19 Uhr und richtet sich an ehrenamtlich Tätige und freiwillig Engagierte sowie interessierte Personen.
Referentin Fanny Dethloff, Pastorin in der Klinik-und Notfallseelsorge Propstei Plön, widmet sich den Fragen zur „Selbstfürsorge", weiß Rat und hat Tipps für einen guten Umgang mit sich selbst. Denn hohes persönliches Engagement kann aber auch zu Belastungen führen. Im besten Fall steht ehrenamtliche Arbeit für eine sinnvolle und Sinn stiftende Tätigkeit. Freiwillige erleben Freude und auch, dass sie wichtig sind für andere.
Die Veranstaltung ist Eintritt frei.

Vortragsveranstaltung im Ratssaal:

Jochen Paustian stellt Guts- und Schlossgärtnereien der Region vor

Preetz (t). Am Mittwoch, 26. Februar ist Buchautor Jochen Paustian zu einem Vortrag im großen Ratssaal des Preetzer Rathauses zu Gast. Thema sind die Guts- und Schlossgärtnereien der Region. Paustian geht insbesondere auf die Güter in der Nähe von Preetz ein, zu denen Breedeneek, Lehmkuhlen sowie Salzau, Plön, Eutin und Panker zählen.
Der Eintritt ist frei, es wird um Spenden für den Preetzer Heimatverein gebeten. Die Veranstaltung beginnt um 19 Uhr.

Preetz - Schusterstadt
Der Einzelhandel und Ihre Fachbetriebe vor Ort

Klavierkonzert im Gemeindesaal

Preetz *(t)*. Die Preetzer Kirchengemeinde lädt zu einem Klavierkonzert am Sonntag, 16. Februar um 17 Uhr im Gemeindesaal, Kirchplatz 10 ein. Während der Winterkirche kommt der Bösendorfer-Flügel im Saal zur Geltung. Die Konzertpianistin Hylee Clara Chang, dem Preetzer Publikum bereits vom Konzert mit Rossinis "Petite Messe solennelle" im Juni 2019 bekannt, macht im Februar mit einem Solo-Programm Station in der Schusterstadt. „Kann man Zitronenduft mit den Ohren riechen?", fragt Hyelee Clara Chang mit Ihrem Programm leicht schmunzelnd das Publikum. Niemand im Saal kann sich der Faszination und Beantwortung solcher Fragen und ihrer Erzählung entziehen. Es ist zudem sehr spannend, auch in Hörbeispielen zu erleben, wie die Musik während der Einstudierung mit Erinnerungen an Düfte, Farben und Bilder verbunden wird – zu einem kostbaren Schatz der Pianistin. An diesem hörend und mit allen Sinnen verstehend teilhaben zu dürfen, ist das Besondere dieses mitreißenden Dialogkonzert. Das Konzert dauert etwa 105 Min. inkl. Pause, in der Getränke und Knabbereien angeboten werden. Eintritt frei – um Spenden wird gebeten.

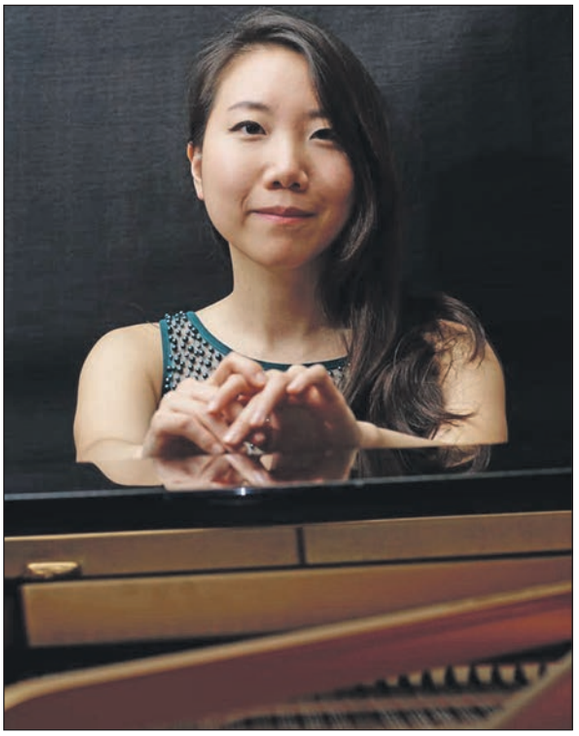

Vorstellung der neuen Konfirmanden in Ost

Preetz *(t)*. Nach den Sommerferien hat der neue Jahrgang 2019/2021 mit 28 Vorkonfirmanden mit dem Unterricht im Nikodemus Gemeindehaus begonnen. Zusammen mit den Hauptkonfirmanden, die im April und im Mai 2020 konfirmiert werden, nehmen zu Zeit etwa 60 Jugendliche am wöchentlichen Unterreicht im Pfarrbezirk teil. Stand für unsere „Neuen" zunächst das gemeinsame Kennenlernen der Gruppe und der Kirchengemeinde auf dem Programm, so geht es nun rund um das Thema Gottesdienst. Zum Abschluss dieses Themas bereiten die Konfirmanden einen Gottesdienst vor und stellen sich am Sonntag, 16. Februar um 11 Uhr im Nikodemus Gemeindehaus vor.

Dazu sind neben den Familien und Freunden alle Gemeindeglieder herzlich eingeladen, um die neuen Konfirmanden zu begrüßen und mit ihnen beim anschließenden Kirchenkaffee ins Gespräch zu kommen.

Hospizverein lädt zum Wandern ein

Preetz *(t)*. Der Hospizverein Preetz lädt zum Wandern und Spazieren mit Trauernden am Sonntag, 23. Februar um 14 Uhr in der nahen Umgebung von Preetz ein: Gemeinsam in Bewegung kommen, beim Gehen in der Natur Kraft für den weiteren Weg schöpfen und dabei unterwegs miteinander sprechen, von- und aufeinander hören und auch schweigen. Gewandert wird bei jeder Witterung etwa anderthalb Stunden. Das Tempo richtet sich nach den Möglichkeiten der Teilnehmer an. Im Anschluss wird in einem Café eingekehrt. Die Teilnahme ist kostenfrei, Kosten für Verzehr tragen die Teilnehmer selbst.

Treffpunkt ist der Parkplatz an der Shell-Tankstelle. Die Wandernden denken selbst an feste Schuhe, Regenbekleidung und ein Getränk

An jedem Mittwoch, jeweils von 16 bis 18 Uhr, besteht für Trauernde auch die Möglichkeit zu Einzelgesprächen mit einer Trauerbegleiterin in ungestörter Atmosphäre im Büro Kirchenstraße 58.

Vorherige Anmeldung – telefonisch 04342-7889640 – erwünscht, aber nicht zwingend erforderlich.

Nähere Auskünfte zu allen Veranstaltungen im Hospizbüro Preetz unter 04342-7889640.

Shelly's
zieht Männer an
WSV
% Finale %
2 x in Preetz
Lange Brückstraße 11
Kirchenstraße 12
24211 Preetz · 04342 - 9199

Montag bis Freitag
8-20 Uhr
Sonnabend 8-19 Uhr
geöffnet
Bei uns können Sie auch Ihre speziellen Tabakwaren auf Bestellung bekommen.
Tabak Müller
24211 Preetz, Hufenweg 24, Fachmarktzentrum im REWE-Markt
Tel. 0 43 42 / 80 07 22

Löwenzahn
Bio-Markt
seit 1983
Lange Brückstraße 5 • 24211 Preetz
Öffnungszeiten: Mo. - Fr. 9 - 18 Uhr, Sa. 8 - 13 Uhr

FIAT Baumann Ford
AUTOMOBILE GmbH
Ihr autorisierter Servicebetrieb für Fiat und Ford
Schellhorner Straße 88-90 · 24211 Preetz
Telefon 0 43 42 / 8 12 33

Jahreshauptversammlung der Plöner Feuerwehr:

Fuhrpark „runderneuert“

***Plön** (los)*. Mit dem neuen Einsatzleitwagen (ELW) als Ersatz für das bisherige Mehrzweckfahrzeug ist die Fahrzeugpalette der Freiwilligen Feuerwehr Plön runderneuert. Gebaut auf Basis eines Mercedes-Sprinters bietet das ELW die Vorteile neuester EDV-Technik und ist durch einen eigenen Generator zudem unabhängig von externer Stromversorgung. „Ein paar Jahre sollten wir Ruhe haben“, mutmaßte Plöns Bürgermeister Lars Winter im Rahmen der Jahreshauptversammlung mit 45 stimmberechtigten Mitgliedern, bei der das neue Fahrzeug „formell übergeben“ und in Dienst gestellt wurde. Zumindest „wenn kein Unfall passiert“.

Dass auch die Feuerwehr als Helfer in der Not in einen solchen verwickelt sein kann, hatte sich am 19. Juni 2019 eindrucksvoll gezeigt, als die Drehleiter bei Wittmoldt aus einem Graben neben der Bankette geborgen werden musste.

Die Zeit der Reparatur konnte jedoch mit einem Leihfahrzeug überbrückt werden. Erst am 17. Dezember wurde die reparierte Plöner Drehleiter wieder in Dienst gestellt.

Mit dem goldenen Brandschutzehrenzeichen am Bande wurden Bernd Borchardt (m.) und Peter Daniel (r.) ausgezeichnet. Sven Stüwe (l.) erhielt das Brandschutzehrenzeichen am Bande in Silber. Fotos: Schneider

Wie wichtig Ausbildung und Ausstattung sind, zeige sich an der Einsatzstatistik. Mit insgesamt 143 Einsätzen habe die Wehr etwa jeden dritten Tag einen Einsatz gefahren, so Winter. Das hohe Niveau ihrer Ausbildung bewiesen die Plöner Blauröcke im vergangenen Jahr bei ihrer Teilnahme am Leistungswettkampf „Roter Hahn“ (Stufe III).

Wehrführer Kai Böhrens gab einen Überblick über die Zusammensetzung seiner Mannschaft: Demnach zählt die Plöner Wehr aktuell 73 aktive Mitglieder (+ 2), darunter 10 Frauen, und 13 Ehrenmitglieder bei einem Altersdurchschnitt von 38 Jahren Altersdurchschnitt in der Einsatzabteilung.

Bei 143 Einsätzen (bei 18 Fehlalarmen) im vergangenen Jahr, darunter 30 im Rahmen „nachbarschaftlicher Löschhilfe“, leistete die Feuerwehr vielfältige Hilfe, konnte 12 Menschen aus einer Notlage befreien, beseitigte neun Mal Wetter- und acht Male Umweltschäden, und löschte 39 Feuer - überwiegend Kleinbrände, aber auch einige Mittel- und Großbrände. Vier Menschen starben.

Ehrungen und Verabschiedungen rundeten die Mitgliederversammlung ab.

Im Namen des Innenministers verlieh Winter das goldene Brandschutzehrenzeichen am Bande in der Sonderstufe an Peter Daniel für 50 Jahre aktiven Dienst. Bernd Borchardt wurden mit dem Orden in Gold für 40 Jahre, Sven Stüwe mit der silbernen Variante für 25 Jahre ausgezeichnet. Für die 60 jährige Mitgliedschaft wurden Rüdiger Lohr und der frühere Plöner Wehrführer Henning Böhrens geehrt.

Der Leiter des Ordnungsamtes der Stadt Plön Armin Kirchner, der sich vier Jahrzehnte um die Belange der Feuerwehr gekümmert hat, geht am 1. März in Pension. Kreiswehrführer Manfred Stender zeichnete Kirchner zum Abschied mit der Deutschen Feuerwehrmedaille aus.

Mit der Deutschen Feuerwehrmedaille, die Kreiswehrführer Manfred Stender überreichte, erhielt Armin Kirchner eine besondere Auszeichnung.

Schlüsselübergabe an Karl-Otto Finck (l). durch Wehrführer Kai Böhrens und Stellvertreter Volker Dührkoop (r.) – bei der Jahreshauptversammlung wurde der neue ELW offiziell in Dienst gestellt und in den Fuhrpark der Freiwilligen Feuerwehr Plön aufgenommen.

-Anzeige-

Die letzte Ruhe inmitten der Natur

Sehlendorf/ Weißenhaus *(t).* Der Begräbniswald „Freden op´n Kliff“ bietet am Eitz, der Küste zwischen dem Sehlendorfer Stand und Schloss Weissenhaus, die Möglichkeit in der Schönheit der Natur beigesetzt zu werden. „Vielen Menschen ist es wichtig, schon zu Lebzeiten den Ort ihrer letzten Ruhe festzulegen oder einen generationsübergreifenden Platz für die ganze Familie auszuwählen“, erklärt Sebastian Graf von Platen-Hallermund, der Initiator und Betreiber des Begräbniswaldes. Im Wald bestehen verschiedene Möglichkeiten zur Auswahl einer Grabstätte. Es kann zwischen Baumarten, wie Buche, Eiche, Ulme, Ahorn, Birke, Küstentanne und Douglasie gewählt werden oder auch ein Findling als Alternative zum Baum ausgewählt werden.

Das Nutzungsrecht für die Baumgrabstätte ist je nach Wunsch 99 oder 50 Jahre, alternativ zur ebenfalls möglichen, gesetzlichen Ruhezeit von 20 Jahren. Mit einem Familienbaum zum Beispiel kann das Nutzungsrecht an 12 Grabstätten, die um den ausgewählten Baum herum liegen, für 99 Jahre erworben werden. Bei Einzelgrabstellen werden auch kürzere Zeiten gern gewählt.

In der Gestaltung des Abschieds von einem Angehörigen sind die Trauernden frei. „Am Andachtsplatz mit Blick auf das Meer oder direkt an der Grabstätte kann im großen Rahmen oder ganz privat vom Verstorbenen Abschied genommen werden“, berichtet Graf von Platen. „Wir haben bereits viele individuelle Wünsche möglich gemacht, auch Musik und Tanz dürfen im Wald dazu gehören“.

Bei Interesse an einer Naturgrabstätte besteht die Möglichkeit, an einer der wöchentlichen Waldführungen teilzunehmen, die immer sonnabends um 14 Uhr stattfinden. Jetzt im Frühjahr zeigt sich der Wald von seiner schönsten Seite, die Anemonen öffnen im Laufe des Märzens ihre Blüten und der Waldmeister beginnt seinen wohlriechenden Duft zu verbreiten.

Ist der Termin am Samstag ungelegen, können Interessierte gern Kontakt mit Sebastian Graf Platen aufnehmen, um eine individuelle Waldführung abzustimmen.

§ Recht & Steuern §

Eltern haften – nicht immer – für ihre Kinder

Schleswig-Holsteinische Rechtsanwaltskammer *(t).* Kinder verursachen mitunter schnell einmal einen Schaden. Doch weder Kind noch Eltern haften uneingeschränkt.

Alter des Kindes entscheidend

Für die Haftung von Kindern gelten feste Altersgrenzen. Kinder unter sieben Jahren haften überhaupt nicht. Im Straßenverkehr entfällt die Haftung bis zum Alter von zehn Jahren. Doch auch wenn minderjährige Kinder die jeweilige Altersgrenze überschritten haben, haften sie nur, sofern ihre Einsichtsfähigkeit ausreicht, um zu erkennen, dass ihr Handeln einen Schaden verursachen kann. Je älter dabei das Kind, desto eher wird eine ausreichende Einsichtsfähigkeit angenommen. Gerichtsentscheidungen zu Bränden, die von Kindern verursacht wurden, legen einen recht strengen Maßstab an: Schon Neunjährigen wird attestiert, dass sie mögliche Gefahren, die sich aus dem Spielen mit Feuerzeugen oder Streichhölzern ergeben, einschätzen können.

Welche Aufsichtspflichten haben Eltern?

Eltern haften für Schäden nur dann, wenn sie ihre Aufsichtspflichten verletzt haben. Auch bei der Frage, wie intensiv Kinder beaufsichtigt werden müssen, ist das Alter des Nachwuchses entscheidend. Aus der Rechtsprechung lässt sich ableiten, dass auch Kleinkinder in der eigenen Wohnung nicht permanent beobachtet werden müssen. Sind die Eltern in Hörweite, ist die elterliche Aufsichtspflicht bei Drei- bis Vierjährigen bereits erfüllt. Kinder im Vorschulalter, die draußen spielen, sollten alle fünfzehn bis dreißig Minuten kontrolliert werden. Ab einem Alter von sieben Jahren genügt es, wenn Eltern sich einen allgemeinen Überblick darüber verschaffen, was das Kind draußen unternimmt.

Im Straßenverkehr zählt auch die Erfahrung

In der Rechtspraxis spielen vor allem Schäden im Straßenverkehr eine Rolle, die beispielsweise dann auftreten, wenn Kinder ihr Fahrrad gegen ein Auto lenken und dieses beschädigen. Neben der Aufsichtspflicht der Eltern sind auch die Erfahrungen des Kindes von Bedeutung. So müssen Eltern im Fahrradfahren geübte Kinder auch im Alter von fünf Jahren nicht mehr beaufsichtigen, wenn diese in ihrer Wohnstraße oder einer anderen vertrauten Umgebung unterwegs sind.

Schaden schnell melden

Bei Minderjährigen besteht immer die Gefahr, dass sie für Schäden selbst haften oder die Eltern ihre Aufsichtspflicht verletzt haben. Da unter Umständen sehr hohe Schadensersatzansprüche auf Eltern zukommen können, ist der Abschluss einer privaten Haftpflichtversicherung unbedingt empfehlenswert. Das gilt insbesondere für Eltern kleinerer Kinder. Kommt es zu einem Schaden, ist es wichtig, die Versicherung unverzüglich zu informieren. Dabei sollten alle Auskünfte erteilt werden, die der Versicherer zur Bearbeitung benötigt. Anderenfalls droht der Verlust des Versicherungsschutzes.

DIETZ
ANWALTSKANZLEI
Fachanwältin für Familienrecht
Kompetente Beratung und Vertretung
Schwerpunkte
- **Ehe- und Familienrecht**
- **allgemeines Zivilrecht**
- **Mietrecht**
- **Wohnungseigentumsrecht**
- **Forderungsmanagement**

Rechtsanwältin Karina Dietz
Hamburger Straße 32 · 24306 Plön
Tel. 04522 - 7 46 51 10 · Fax 04522 - 7 46 51 12
info@karinadietz.de

Selbsthilfegruppe der Alzheimer Gesellschaft Kreis Plön - Selbsthilfe Demenz:

Neue Gesprächsgruppe im Osterkarree

Plön *(t)*. Am kommenden Freitag, 14. Februar startet in Plön im Osterkarree, Schillener Straße 2-4 die neue Selbsthilfegruppe der Alzheimer Gesellschaft Kreis Plön - Selbsthilfe Demenz e.V.. Das Angebot ist an alle gerichtet, die jemanden mit Demenz begleiten und sich austauschen möchten. Die Teilnehmer bekommen Anregungen, wie sie ihren Alltag gestalten beziehungsweise die vielfältigen Anforderungen bewältigen können. Und sie können in diesem geschützten Rahmen auch Emotionales loswerden. Die Selbsthilfegruppe trifft sich nach dem 14. Februar regelmäßig einmal monatlich, immer am zweiten Freitag des laufenden Monats in der Zeit von 17 bis 18.30 Uhr im Osterkarree. Die Teilnahme ist kostenfrei. Info: Der Verein bittet vor dem ersten Besuch um einen Anruf unter der Telefonnummer der Alzheimer Gesellschaft Kreis Plön - Selbsthilfe Demenz, 0175-4550669.

Thema Demenz:

Einladung zum Infoabend

Kalübbe *(t)*. Der Sozialverband Kalübbe lädt zu einem Informationsabend zum Thema Demenz am Freitag, 14. Februar im Kalübber Dorfgemeinschaftshaus ein. Die Veranstaltung beginnt um 19 Uhr.
Mitglieder und Gäste sind zu dieser kostenfreien Veranstaltung herzlich willkommen.

Gesprächsangebot 50+

Preetz *(t)*. Das Gesprächsangebot 50+ hat sich mittlerweile gefestigt und hat zu vielen interessanten Diskussionen und Begegnungen geführt.
Menschen ab 50 Jahren sind eingeladen einmal im Monat über wichtige und interessante Themen ins Gespräch zu kommen. Es geht um Fragen des Glaubens, um gesellschaftliche Herausforderungen, Themen des Älterwerdens oder Spannendes aus dem Teilnehmerkreis.
Pastor Sprung, Eva Meggers und Dr. Ruth Pfau heißen alle sind herzlich willkommen; egal ob jemand regelmäßig kommt oder nur zu bestimmten Themen. Man trifft sich am Freitag von 19 Uhr bis 20.30 Uhr im Gemeindehaus neben der Stadtkirche, Raum Tapa.
Gesprächsthema am Freitag, 14. Februar ist "Bestattungskultur im Wandel der Zeit". Wer eine Mitfahrgelegenheit benötigt, möge sich bitte bis zum Donnerstag, 13. Februar im Kirchenbüro melden unter 04342-7991100.

Familienanzeigen im reporter
sind überraschend günstig.
Lassen Sie sich von uns beraten!

der reporter Eutin Plön Preetz
Das Familienwochenblatt
Dorfstraße 18 · 24226 Heikendorf
Tel. 04 31 - 24 36 24
Fax 04 31 - 24 51 36
Online Formular: www.der-reporter.info
kleinanzeigen@der-reporter.info

Anzeigenannahmestellen...
Plön: Lotto-Toto Suhr, Lange Straße 17
Holiday-Land Reisebüro Plön, Lange Straße 32
Räderwerk, Eutiner Straße 44
Preetz: Calypso-Sun Sonnenstudio, Ragniter Ring 35
Fahrrad Kauffmann, Kührener Straße 30
Getränke Partner Preetz, Hufenweg 28a

Kleinanzeigen • schnell • unkompliziert • vor Ort

Vorname / Name: Straße:
PLZ / Ort: Telefon:
Den Kleinanzeigenpreis inkl. Mehrwertsteuer zahle ich... ❑ in Bar - Betrag anbei ❑ per Bankeinzug
Name der Bank IBAN (oder Kontonummer & BLZ)
Datum / Unterschrift
Chiffre-Anzeigen: 5,- € Bitte ankreuzen!
❑ Die Anzeige soll unter CHIFFRE erscheinen! (Bitte lassen Sie für Ihre Chiffre-Nr. 17 Kästchen frei)
❑ Die eingehenden Zuschriften hole ich ab.
❑ Bitte schicken Sie die eingehenden Zuschriften an meine Adresse.

Dieser Auftrag gilt nur für private Kleinanzeigen. Gewerbliche Anzeigen im Fließtext werden zum regulären Anzeigenpreis abgerechnet. Wir beraten Sie gern.
Datum/Erscheinungstag_____ **wie oft** ____X
Anzeigen-Annahmeschluss in der Geschäftsstelle: jeweils Montag 16 Uhr
(bei unseren Annahmestellen jeweils 12 Uhr)

Rubrik: ❑Ankäufe ❑Automarkt ❑Bekanntschaften ❑Möbelmarkt ❑Stellenmarkt ❑Tiermarkt ❑Verkäufe ❑Verschiedenes
❑Zweirad ❑Grüße ❑Immobilien-Verkäufe ❑Immobilien-Vermietungen ❑Immobilien-Mietgesuche ❑Immobilien-Kaufgesuche

1. Zeile 2 €
2. Zeile 3 €
3. Zeile 4 €
4. Zeile 5 €
5. Zeile 6 €

– Verlagssonderveröffentlichung –

Am 14. Februar ist Valentinstag

Es liegt was in der Luft...

Valentinstag - das Fest der Verliebten

Es liegt Liebe in der Luft: Am 14. Februar ist Valentinstag. Für viele Paare ist dieser Tag etwas ganz Besonderes. Doch wie den Partner am besten überraschen?

Rote Rosen und Frühlingsblumen, Pralinen und Parfüm, Schmuck oder Konzert- und Theaterkarten zählen zu den beliebtesten Klassikern, wenn es ums Schenken geht. In besonderer Erinnerung aber bleiben gemeinsame Erlebnisse.

Denn die gemeinsame Zeit zu zweit ist für viele Paare selten und kostbar - insbesondere auch für Eltern. Und so sollte zu einem schönen Geschenk, das viel Spaß macht, und einem prächtigen Strauß aus Floristenhand auch ein besonders gestalteter Abend nicht fehlen. Vorfreude ist dabei bekanntlich die schönste Freude – und genau das bringt das Prickeln zurück in die Beziehung. Wie wäre es daher, den Valentinstag einfach einmal unter ein ganz bestimmtes Motto zu stellen?

Liebe geht durch den Magen

Romantik und gutes Essen liegen häufig dicht beieinander. Beides sorgt für ein schönes und warmes Gefühl im Bauch. Warum also den Valentinstag nicht nutzen, um einen kulinarischen Ausflug zu genießen und einen ganz besonderen Abend zu gestalten?

Er mag raffinierte vegetarische Speisen, sie liebt Wildgerichte, er knuspert gerne Crumble, sie freut sich auf Eis mit Sahne und Früchten – das klingt nach besten Voraussetzungen für einen abwechslungsreichen Abend voller Gaumenfreuden.

Ob sich dabei quer durch die Speisekarte eines vorher ausgewählten Restaurants probiert oder ein einzelnes Gericht verspeist wird, bleibt jedem Paar selbst überlassen.

Bei einem „Zug durch die Gemeinde“ kann aber auch der Ortswechsel viel Spaß und Spannung bedeuten.

Am Wichtigsten ist letztlich die zu zweit verbrachte Zeit und gute Unterhaltung.

Ein Wochenende zu zweit

Ein bisschen Wellness, Schwimmbadbesuch und Sauna, einfach mal faul auf der Couch liegen, sich tolles Essen bestellen, ins Kino, Konzert oder Theater gehen, oder so viele Serienfolgen gucken wie der Abend lang ist: Beide Partner sollten sich für etwas entscheiden, worauf sie Lust haben. Selbst für einen romantischen Filmabend ist im Alltag meist kein Platz. Bei einem individuell gestalteten Valentinstag können Paare dieses Erlebnis deshalb ausgiebig genießen. Schon das gemeinsame Vorbereiten eines ganz privaten Gourmet-Buffets kann den Abend ganz romantisch einleiten.

Damit alle verliebten und abenteuerlustigen Eltern den Valentinstag zu zweit genießen können, helfen die Großeltern oder Babysitter sicher gern bei der Kinderbetreuung. Kleiner Tipp: Wer den Valentinstag zu gezwungen findet, verschiebt das gemeinsame Erlebnis einfach aufs Wochenende. Wenn die Kinder bei Oma und Opa oder Freunden übernachten, können Eltern das richtig auskosten und am nächsten Morgen auch noch ausgiebig ausschlafen.

Hallo Inge. Herzlichen Dank für deine aufopferungsvolle Pflege. Du bist das Beste in meinem Leben. Ich liebe Dich. Wir schaffen das! Dein Heinz

Liebe Schnecki auch dieses Jahr ganz liebe Grüße von uns aus weiter ferne. Wir haben Dich und deinen Schatz lieb. Deine Mama+Papa

Lieber Rainer, Ich danke Dir für deine Liebe, die Du mir Tag für Tag entgegen bringst. Schatz, ich liebe Dich so sehr! Deine Mandy

Liebes Hasi-Mausilein, Du bist einfach toll und super und ich freu mich auf jeden Tag mit Dir. In ewiger Liebe Baerilinho

Mein Kuddel, Ich liebe Dich. Heirate Mich! Deine Marini

Mein Lieber Schatz Sebastian, schön Dich in meinem Leben zu haben. Ich freue mich auf ein Leben mit Dir. Ich liebe Dich! Dein Schatzi Tatjana

Mein lieber Schatz, schon wieder ein Jahr vorbei.Noch 1261 Tage, dann haben wir es geschafft! Darauf freue ich mich schon riesig. HDGDL, Dein Schlumpy

Mein Muck, Du vervollständigst mich! Ich liebe Dich! Dein Muckie

Egal ob Sylt, Konzerte oder auch nur Sweet Home, erst mit Dir werden solche Momente zu etwas ganz besonderem und auch dafür liebe ich Dich!

Liebe Ani, Du bist ein wunderbarer Mensch und die beste Freundin, die man sich vorstellen kann! Liebe Grüße, Deine Steffi

Mein lieber Tiger Jan, Du bist das Beste, was mir im Leben passiert ist! Danke das Du für mich da bist! Mein Herz hast du erobert. ILD Deine Anka

Mein Schatz, Du bist das Beste was mir passiert ist. ILD, mein Schatzi. 2.9.16. In Liebe dein Schatz Emanuel N.

Mein über alles geliebter Hase! Bald werden's 3 Jahre...Danke für deine unendliche Liebe! B.z.M.u.z. Dein Hasemuk

Viele Liebe Grüße an meine Sportdamen vom Grebiner SV. Gruß Marina

Viola, Ich hab Dich lieb! Dein Wolfgang.

Wer hätte gedacht, dass eine Einweisungsfahrt alles ändert? Aus einem Ossi & einer Wessi entstehen zwei Nordlichter! Lars, Ich liebe Dich! Katrin

Der schönste Tag im Leben

Mehr als Meer - Traumkulissen zwischen Seen und Küste

Besondere Orte für Trauwillige in der Holsteinischen Schweiz

Kreis Plön *(los)*. Der Hochzeitstag soll der schönste Tag im Leben eines Paares sein – oder besser der erste von vielen schönsten Tagen. Und damit er zu etwas ganz Besonderem wird, muss ein Ort her, der zu dem Paar passt, das sich hier zueinander bekennen will. Ob auf einem See, im Schloss oder in einer unserer traumhaft schönen Kirchen, in altehrwürdigen Mauern oder in geschichtsträchtigen Katen, auf einer Wiese oder am Strand – wer hier bei uns den gemeinsamen Lebensweg beginnen will, hat dazu die schönsten, romantischsten, aussichtsreichsten Orte zur Auswahl.

Wer sich am Meer ewige Liebe schwören möchte, für den stellen die Pagodenzelte am Strand von Stein genau die richtige Kulisse dar, um sich in lauer Sommerbrise das „Ja"-Wort zu geben. Meist, um dann anschließend küstennah weiter zu feiern. Doch der Kreis Plön und die Holsteinische Schweiz haben zum Thema Hochzeit weit mehr als Meer zu bieten – nicht zuletzt die Möglichkeit, die standesamtliche Trauung an Bord eines Motorschiffes bei einer entspannten Fahrt auf den Binnenseen zu vollziehen.

Eines der romantischsten Plätzchen für Hochzeiten ist das Plöner Prinzenhaus, das sich mitten im Schlosspark befindet. Die „Perle des Rokoko" wurde im 17. Jahrhundert im Auftrag des letzten Plöner Herzogs gebaut und mit viel Sinn für Form und Farbe ausgestaltet. Die Deutsche Stiftung Denkmalschutz ließ das historische Bauwerk restaurieren. 2003 wurde es neu eröffnet. Zahlreiche Ehen wurden im Stuck verzierten Gartensaal bereits geschlossen. Beliebt ist das herzogliche Gartenhaus aber auch, um nach der standesamtlichen Trauung in stilvollem Rahmen zu feiern. Je nach Wetter (und den Möglichkeiten des jeweiligen Gastronomen) wird der Schlossgarten im Sommer meist gleich mit einbezogen und Tische und Sitzgelegenheiten unter alten Parkbäumen aufgebaut.

Eine nicht weniger ansprechende Kulisse bei ihrer standesamtlichen Trauung erleben Hochzeitspaare in der historischen Kapelle des Plöner Schlosses (Fielmann Akademie). Die kunstvoll-dekorative Ausgestaltung gab Deutschlands letzte Kaiserin Auguste-Viktoria vor über 100 Jahren in Auftrag. 1896 hatte sie die Schlosskapelle von Grund auf restaurieren lassen. Dabei ist der Kirchenraum an sich weit älter und geht baulich zum Teil auf die mittelalterliche Höhenburg zurück, die sich bis zum Neubau des Schlosses (1633-36) auf dem Hügel am Großen Plöner See befunden hat. Treten die frisch Vermählten wieder ins Freie, genießen sie von der Schlossterrasse aus den weiten Blick über Schleswig-Holsteins größten Binnensee.

Traumhafte Möglichkeiten für den schönsten Tag im Leben hat auch das Eutiner Schloss zu bieten: Ebenfalls in direkter Nähe zum See. Der Schlosspark im Stil eines englischen Landschaftsgartens ist eine Besonderheit der Kreisstadt. Paare können sich sowohl im stilvollen Rundzimmer als auch in der prächtigen Schlosskapelle trauen lassen. Auch feiern lässt es sich dann ganz wunderbar im Schloss – und im Schlossgarten bieten sich die allerschönsten Fotomotive für die Hochzeitsfotos. Unter der herrlichen Magnolie oder im Pavillon im See, in der Lindenallee oder bei der kleinen Frühlingsgöttin Flora.

Nicht weniger beliebt ist das 1776 erbaute Jagdschlösschen am Ukleisee, das in einem nahen Waldgebiet (bei Sielbeck) gelegen ist. Wobei die Hochzeitspaare am Ukleisee ein besonders stimmungsvolles Plätzchen vorfinden, das einen weiten Blick über Wald und See bietet. Wie im Eutiner Schloss ist es möglich, die Räume des Jagdschlösschens auch zum Feiern zu buchen. In beiden Einrichtungen sind übrigens auch kirchliche Trauungen erlaubt. Im Sommer bietet sich der traumhafte Vorplatz des Jagdschlösschens eben so schön wie der Schlossinnenhof für einen Empfang an – und Hochzeitsfotos mit dem Blick über den sagenumwobenen Ukleisee sind etwas ganz Besonderes.

Übrigens ist auch das Trauzimmer im Eutiner Rathaus ein besonders schöner Ort, um einander „Ja" zu sagen – stilvoll, familiär und sehr persönlich sind in diesem in klassizistischem Still gehaltenen Raum die Eutiner StandesbeamtInnen für ihre Paare da.

Ein eindrucksvoller Ort für den ersten Schritt auf dem gemeinsamen Lebensweg ist die Eutiner St. Michaeliskirche – Ende des 12. Jahrhunderts wurde begonnen, dieses Bauwerk der Romantik zu bauen, fertig war sie wohl erst um 1309. Mit ihren zahlreichen Kirchenschätzen, der ausgezeichneten Orgel und der besonderen Atmosphäre ist sie für alle, die in einer Kirche heiraten möchten, eine besondere Wahl.

Wer es etwas rustikaler mag, der wählt für seinen Hochzeitstag die Dunkersche Kate im Herzen von Bosau. Der angrenzende Bauerngarten, liebevoll gepflegt von seinen ehrenamtlichen Gärtnern, ist mit seiner blumigen Fülle wunderbar geeignet für Hochzeitsfotos und einen kleinen Sektempfang mit den Gästen.

Ganz egal, wo Sie heiraten, wo Sie den ersten von vielen schönsten Tagen auf Ihrem gemeinsamen Lebensweg verbringen, wir wünschen Ihnen einen zauberhaften Tag und alles Gute.

Der schönste Tag im Leben

Duftendes in Pudertönen

-Anzeige-

Bei „Blume pur“ in Eutin werden florale Hochzeitsträume wahr

***Eutin** (aj).* Vintage ist der Hochzeits-Trend der Stunde. Nicht nur Kleider bezaubern mit leichten, duftigen Pudertönen, auch beim Brautstrauß rangieren Apricot, Rosé und Elfenbein unangefochten ganz oben in der Beliebtheitsliste. Leicht und natürlich werden die Sträuße gebunden: „Es soll aussehen, als hätte der Bräutigam die Blumen gerade auf der Wiese für seine Liebste gepflückt“, weiß Katja Damlos, Inhaberin von „Blume pur“ in Eutin. Federn und Spitze setzen Akzente in den floralen Arrangements und machen den Look perfekt.

Passend dazu können Blumenarmbänder oder Sträußchen für die Brautjungfern oder Trauzeuginnen gefertigt werden, die Herren tragen darauf abgestimmte Anstecker. „Auch blumige Haare sind ein großes Thema“, sagt Floristikmeisterin Damlos. Statt Schleier zu tragen, schmücken sich Bräute häufig mit Kränzen oder veredeln die Frisur mit einzelnen Blüten, die dank professioneller Behandlung den ganzen Tag frisch aussehen. In jedem Fall empfiehlt es sich, rechtzeitig einen Beratungstermin zu vereinbaren, der möglichst in der Jahreszeit der Hochzeit liegen sollte, damit die verfügbaren Blüten und Blumen in Augenschein genommen werden können: „Ein Frühlingsstrauß wird immer anders aussehen als ein Strauß für eine Hochzeit im August“, so Damlos.

Im Beratungsgespräch wird detailliert nach den Vorstellungen der Brautleute geplant. Wer noch keine konkreten Wünsche hat, findet Inspiration in der Fachliteratur der Profis von „Blume pur“. Natürlich haben die auch einen unerschöpflichen Ideenvorrat für Tischdekoration und Kirchenschmuck und können entsprechende Gefäße für den Innen- und Außenbereich anbieten.

Sogar die Giveaways, mit denen man den Gästen eine Erinnerung an den großen Tag schenkt, können blumig gestaltet werden. Zum Beispiel mit filigranen Sträußchen in kleinen Väschen, verziert mit dem jeweiligen Namenszug. „Gerne komme ich auch zur Hochzeits-Location und stimme dort die Dekoration ab“, erläutert Katja Damlos. Viele Orte für stimmungsvolle Feste kennt die erfahrene Floristin bereits.

Nach der Planung wird alles auf Wunsch in einem weiten Umkreis ausgeliefert. Und wenn in der Kirche keine echten Blütenblätter gestreut werden dürfen, hat Katja Damlos Rosenblätter aus Stoff, täuschend echt aussehend, versteht sich. Was auch immer Paare sich für ihr Ja-Wort an Blumenschmuck wünschen, bei „Blume pur“ wird jeder Auftrag mit höchster Sorgfalt, Kreativität und technischem Können ausgeführt: „Dafür bilden wir uns kontinuierlich weiter, besuchen Schulungen und Fortbildungen“, berichtet Katja Damlos. Auch deshalb gibt es nur eines, was noch schöner ist als der Brautstrauß und Blumenarrangements: das Strahlen in den Augen der Brautleute.

Katja Damlos weiß, wie man Menschen und Orte mit Blumen in Szene setzt.

Qualität
hat einen Namen

Fleischer-Fachgeschäft Fritze – Qualität seit über 100 Jahren

Verliebt, verlobt
und jetzt verheiratet!
Schön, dass es sie gibt.
Die Menschen, die sich trauen.
Und wenn Ihr euch von Herzen liebt,
ist die Ehe auch kein Grauen!

In diesem Sinne wünschen wir Euch
Glück und reichlich Kindersegen.

Wir stehen zu Diensten:

Eure Familie Fritze

24326 Ascheberg · Langenrade 4
24326 Kalübbe · Dorfstraße 27
Telefon 0 45 26 / 14 04
www.fleischer-mit-herz.de

Der schönste Tag im Leben

Hochzeitsvorbereitung:

Alles gecheckt?

- Wann soll die Hochzeit stattfinden?
Je früher die Gäste eingeladen sind, desto größer die Chance, dass alle teilnehmen können. Es kann daher durchaus sinnvoll sein, bereits ein knappes Jahr vor dem Termin einzuladen und die Gästeliste abzuhaken. Auch könnte die Festlegung der Ausgaben helfen, einen finanziellen Rahmen abzustecken und die Planung danach auszurichten.

- Soll es neben der standesamtlichen auch eine kirchliche Trauung geben?
Abhängig von der standesamtlichen Trauung muss diese ja nicht unbedingt sein - manches Paar freut sich auf zwei großartige Tage. Ein Gesprächstermin mit dem Pastor sollte schnell vereinbart werden.

- Wie sind die Vorstellungen hinsichtlich des Rahmens der Feier?
Manche lieben es ländlich, andere die spektakuläre Kulisse oder gar kuriose Orte zum Feiern. Das bevorzugte Lokal sollte frühzeitig auf den Wunschtermin angesprochen werden. Gleiches gilt für den Caterer, falls erforderlich, sowie gegebenenfalls DJ oder Band.

- Wer wird eigentlich Trauzeuge?
Auch da wäre ein zeitiges Gespräch erforderlich.

- Wie schmeckt das Essen?
Ein Probeessen könnte dem Paar bei der Entscheidung helfen. Zudem verspricht ein solcher Abend Spaß und steigert die Vorfreude.

- Werden Übernachtungsmöglichkeiten benötigt?
Wenn ja, dann ist es bald Zeit, sich um Unterkünfte im Nahbereich zu kümmern.

- Wie kommen alle von „A nach B“?
Kommt die Gesellschaft mit den eigenen Autos zusammen, müssen Parkmöglichkeiten geklärt werden. Einen Fahrservice zu organisieren, kann Vorteile bringen.

- Stehen Hochzeitsfotos auf dem Wunschzettel?
Diesbezüglich sollte rechtzeitig ein Fotograf gebucht werden.

- Wird das Tanzbein geschwungen?
Dann könnte es zum Beispiel nicht schaden, noch einmal Tanzunterricht zu nehmen.

- Was trägt das Paar?
Wer auf Anzug und Brautgarderobe Wert legt, ist gut beraten, sich rechtzeitig um das Outfit zu kümmern. Es können mitunter Änderungen für den richtigen Sitz erforderlich werden.

- Wie soll der Blumenschmuck aussehen?
Ist der Umfang festgelegt, zum Beispiel Brautstrauß, Tischgesteck und Autoschmuck, können Einzelheiten mit dem Floristen besprochen werden.

- Wie sollen die Trauringe gestaltet werden?
Da gibt es verschiedene Materialien und Möglichkeiten. Traupaare sollten sich frühzeitig über die Gravur einig sein und mit dem Goldschmied sprechen.

- Ist eine Hochzeitstorte gewünscht?
Paare sollten sich bezüglich des süßen Prachtstücks mit dem Konditor absprechen.

- Könnte eine Probefrisur weiterhelfen?
Schließlich soll die gesamte Erscheinung der Braut harmonisch wirken und der Stil des Kleides mit der Hochzeitsfrisur zusammenpassen.

- Sind die Dokumente geändert?
Namensänderungen betreffen nicht nur den Personalausweis, Banken und Versucherungen...

- Was könnte man noch so benötigen?
Gästebuch, Programmhefte, Trauspruch, Blumenkinder, Dankeskarten, Geschenke für Helfer, Ehevertrag...

GÄRTNEREI FLORISTIK
Möller
Öffnungszeiten
Mo. - Fr. 8.30 - 18.00 Uhr
Sa. 8.30 - 13.00 Uhr
So. 10.00 - 12.00 Uhr
FLEUROP
Wakendorfer Straße 69 – 71
24211 Preetz
Tel. 0 43 42 / 8 21 99
Fax 0 43 42 - 8 32 73
info@gaertnerei-moeller.de
www.blumen-preetz.de

Trauen Sie sich?
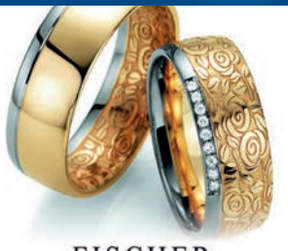
FISCHER TRAURINGE SINCE 1919
Trauringe Weber
Wir bieten eine kompetente Beratung und viel Erfahrung!

Juwelier Rensmeyer
Inh. Michael Götzke
Markt 6 | Preetz
Telefon 0 43 42 21 03
www.juwelier-rensmeyer.de

Eure Hochzeitsfotografie

04522 3335
ploen@studio-jalost.de
Lange Straße 51
24306 Plön
JALOST STUDIOS
FOTOGRAFIE. GRAFIK. WEB.
weitere Beispielbilder
facebook.de/jaloststudiosploen

ADTV Tanzschule
Sellmer-Tannhäuser
Tel. 0 43 42 / 79 97 61 · Hufenweg 14 · Preetz
Brautpaare - Privatstunden - Disco-Fox
www.tanzschule-sellmer-tannhaeuser.de

Der schönste Tag im Leben

Hochzeitstage

0 Jahre - weiße oder grüne Hochzeit:
Tag der Trauung. Grün steht für zarte Triebe, für Fruchtbarkeit, frisch, unverbraucht, Weiß für Reinheit, Unschuld

1 Jahr - baumwollene Hochzeit oder Papierhochzeit:
Baumwolle symbolisiert die frisch gebrauchte Haushaltswäsche, Papier die noch dünne, unbeschriebene Ehe.

3 Jahre – lederne Hochzeit:
Leder, einerseits sehr reißfest, bedarf andererseits der Bearbeitung wie eine Beziehung. Es steht für die gefestigte Beziehung, an der aber ebenfalls gearbeitet werden muss.

5 Jahre – hölzerne Hochzeit:
Holz steht als Symbol für Wachstum und Beständigkeit. Es kann aber auch schnell brennen. Zusammenhang auch zum sprichwörtlichen „aufs Holz klopfen", das sich auf bisheriges und die Hoffnung auf weiteres Glück bezieht.

7 Jahre – kupferne Hochzeit:
Das feste, aber relativ weiche Metall steht für die gefestigte Beziehung im „verflixten siebten Jahr", die Patina für Schutz, aber auch dafür, dass hier aufpoliert werden muss.

8 Jahre – blecherne Hochzeit:
Beständig, stabil und noch formbar ist das Blech, im Alltag gebräuchlich, aber es setzt schnell Rost an.

10 Jahre – Rosenhochzeit:
Die Rose als Symbol der Liebe steht wie die Ehe in voller Blüte, steht für gute wie für „dornige" Zeiten.

15 Jahre – Kristallhochzeit/gläserne Hochzeit:
Klar, stabil aber auch zerbrechlich drückt das Material die Transparenz in der Ehe aus, mahnt aber auch ihre Zerbrechlichkeit an.

20 Jahre – Porzellanhochzeit:
Das glänzende Porzellan drückt Kostbarkeit, zugleich aber auch Zerbrechlichkeit aus. Damit weist es darauf hin, dass aufgepasst werden muss, dass die Ehe keine Risse oder Sprünge bekommt und Rückbesinnung, Einsicht und Versöhnung ihr zu neuem Glück verhelfen.

25 Jahre – Silberhochzeit:
25 Jahre sind ein Grund zum Feiern. Das zweitedelste Metall steht für Wertbeständigkeit und Reinheit.

30 Jahre – Perlenhochzeit:
Wie Perlen an einer schönen Kette mit Höhen und Tiefen reihen sich die Jahre der Ehe aneinander.

35 Jahre – Leinenhochzeit:
Reißfestigkeit und Flexibilität sind die Eigenschaften, die hier hervor gehoben werden.

40 Jahre – Rubinhochzeit:
Der rote Stein symbolisiert Liebe und Verehrung.

50 Jahre – goldene Hochzeit:
50 Ehejahre sind beständig wie Gold. Für viele ein Grund, ihr Liebesversprechen zu erneuern.

60 Jahre – diamantene Hochzeit:
Ein Diamant ist unvergänglich, steht für Reinheit, Perfektion, Widerstandskraft. So auch die Liebe des Brautpaars.

Sita's Brautmoden
Seit 1984
Verleih & Verkauf
zu vernünftigen Preisen
Ihr persönlicher Termin
unter Tel. 0 45 21 - 55 65
www.sitas-brautmoden.de

Feste feiern wie sie fallen!
Wir gestalten und drucken für Sie individuelle Einladungs- und Danksagungskarten oder Kollektionskarten für alle Anlässe.
• Geburtstag • Hochzeit • Konfirmation • Geburt • Jubiläen •
DRUCKEREI SCHIEWER
Inh. Birte Kassing
OFFSETDRUCK - DIGITALDRUCK - BUCHDRUCK
Telefon: 0 45 23 / 14 61 • Telefax: 0 45 23 / 21 89
Lütjenburger Str. 47 a • 23714 Malente-Gremsmühlen
DruckSchiewer@t-online.de • www.druckschiewer.de

Hufenweg 1
24211 Preetz
Tel.: 04342 / 719 777
foto-nila-preetz@gmx.de
www.foto-nila.de
Öffnungszeiten
Mo. - Fr. 9:00 bis 18:00
Mi. & Sa. 9:00 bis 13:00

-Anzeige-

Der Kulturclub bei Robert Stolz geht in die neue Saison

***Plön** (t).* Es geht wieder los! Am Mittwoch, 4. März 2020 startet der Kulturclub bei Robert Stolz in die neue Saison. Ein entspannter Abend soll es sein, amüsant und humorvoll. Dazu genießen die Gäste ein feines Flying Buffet aus der Küche von Robert Stolz.

Martine Lestrat, die charmante Plöner Autorin des Buches „Bonjour Deutschland“, macht um 19 Uhr den Anfang. Mit einer bunten Mischung aus eigenen Erzählungen über ihre Erfahrungen in Deutschland wie auch anderen Geschichten von Autoren-Kolleginnen. Schmunzeln garantiert!

Robert Stolz

Passend zum Abend geht es bei einigen Geschichten um Restaurant, Küche und Essen. Auch hat sie ein paar kurze Krimigeschichten in petto, die – versprochen – nicht zu gruselig sind. Damit der Appetit nicht verdorben wird!

Das Flying Buffet hängt, wie jedes Menü bei Robert Stolz, von den Jahreszeiten ab. Je nach Saison fließen selbstgepflückte, frische Kräuter mit ein. Die regionalen Produkte seiner Partner sind fester Bestandteil seiner Menüs und Buffets. Persönlich ausgesucht, ständig wechselnd und immer wieder neue Köstlichkeiten dabei.

Der Preis beträgt pro Gast 45 Euro einschließlich Eintritt und Flying Buffet (Getränke extra).

Tickets für den humorvollen Abend in Plön sind online erhältlich unter https://robertstolz.de/tickets/ .

Martine Lestrat

-Anzeige-

Tanzen lernen beim Profi:

Wir sind Tanzschule!

***Kiel** (t).* Ende Februar / Anfang März starten wieder neue Grundkurse für Erwachsene zum Preis von 100 Euro pro Person.

Die Tanzkurse der Tanzschule Tessmann in Kiel, Kirchhofallee 25, vermitteln die Leichtigkeit des Gesellschaftstanzes und geben Sicherheit auf dem Tanzparkett.

Unentschlossene können wenige Tage vor dem Start der Grundkurse bei einer Schnupperstunde ausprobieren, wie schnell man sich unter professioneller Anleitung auf dem Tanzparkett wohl fühlt. Das Schnuppertanzen ist kostenlos und unverbindlich. Doch viele Tanzpaare haben danach so richtig Lust auf einen Grundkurs.

Die Tanzkurse kann man an den jeweils dafür angebotenen Wochentagen individuell zusammenzustellen. Ohne Mehrkosten können Tanzstunden vorgezogen, nachgeholt oder aber auch mehrfach wiederholt werden. Kurz: Tanzen, so oft Sie wollen!

Profitieren Sie von der Huckepackaktion: Melden sich zwei Paare zusammen an, zahlt jedes Paar 30 Euro weniger für den Grundkurs!

Ob Neubeginn, Wiederholen oder Fortsetzen eines Tanzkurses: In der Tanzschule Tessmann sind Sie genau richtig!

Kontakt: Tanzschule Tessmann, Kirchhofallee 25 in Kiel, 0431-676767, www.tanzschule-tessmann.de

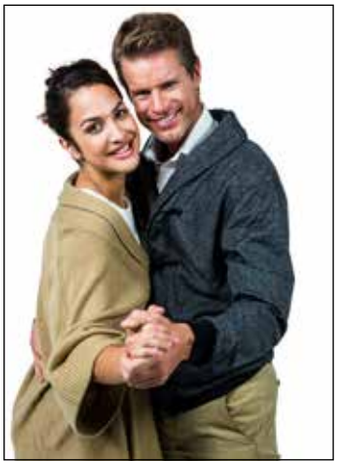

Wir sind Tanzschule!

Grundkurse Erwachsene
(100,- € pro Person)

Dienstag	25. Februar	21.00 Uhr
Samstag	29. Februar	15.30 Uhr
Sonntag	01. März	15.30 Uhr
Montag	02. März	21.00 Uhr

Grundkurse Schüler/ Jugendliche

Mittwoch	22. April	16.30 Uhr
Donnerstag	23. April	17.50 Uhr
Dienstag	28. April	16.30 Uhr

Discofox-Kurse

Samstag	22. Februar	13.00 Uhr
Donnerstag	02. April	19.00 Uhr

Kostenlose und unverbindliche Schnupperstunden
für Paare:
Samstag, 15. Februar, 20.30 – 21.15 Uhr
oder
Sonntag, 23. Februar, 11.00 – 11.45 Uhr
für Singles:
Dienstag, 18. Februar, 21.15 – 22.00 Uhr

Hochzeitskurse/ Fit für Party & Ball

Mittwoch	04. März	17.00 Uhr
Samstag	21. März	12.30 Uhr

tanzschule tessmann ADTV
Kirchhofallee 25 · 24103 Kiel • Tel.: 0431/67 67 67
www.tanzschule-tessmann.de

-Anzeige-

Die „Süßen Fratze“ aus Preetz, Raisdorf und Kiel

Foto Nila kürt die Siegerkinder des beliebten Fotoshooting-Wettbewerbs

Preetz *(tg)* Runa, Leana, Levin und Theo heißen die neuen „Süßen Fratze“ in der Schusterstadt. An der beliebten Fotoaktion von Foto Nila Ende letzten Jahres hatten insgesamt 233 Kinder teilgenommen und damit deutlich mehr als beim Wettbewerb 2018. In diesem Jahr lagen alle Gewinnerkinder sehr dicht beieinander. Den ersten Platz belegte Leana Weiß. Mit ihrem süßen Lächeln sicherte sich die acht Monate alte Preetzerin die meisten Stimmen beim Kundenvoting. Ihre Eltern waren natürlich mächtig stolz auf ihre kleine Tochter. „Wir freuen uns wirklich sehr“, erklärte Mama Irina Weiß bei der Preisverleihung. „Und natürlich sind wir dankbar, dass so viele für uns abgestimmt haben“, ergänzte Papa Pierre. Die Familie hat sich schon jetzt vorgenommen auch bei der nächsten „Süßer Fratz“-Aktion von Foto Nila wieder mitzumachen. Das Gewinnerfoto ihrer kleinen Tochter wird im Wohnzimmer einen Ehrenplatz erhalten. Auf dem zweiten Platz landete Levin Dainat, elf Monate alt, aus Raisdorf. Sein Motiv: eine süße Fliege, Pullover und dabei ganz bequem auf den Koffer gelehnt. „Bei uns hat das unsere Oma eingefädelt; - und so haben wir einfach mitgemacht“, erzählte Mama Nina Dainat. „Wir freuen uns natürlich über den Gewinn.“ Zusammen mit Papa Marcel Saleny hatte sie nicht mehr damit gerechnet, nun mit dem zweiten Platz belohnt zu werden. Für seinen Opa, der zusammen mit Levins Oma zur Gewinnverleihung gekommen war, ist und bleibt der fast Einjährige verständlicher Weise die „Nummer 1“. Einen Platz für das süße Portrait haben seine Eltern schon. Im Wohnzimmer ist bereits ein Ehrenplatz reserviert. Den dritten Platz belegte das Portrait von Theo. Der fast zweijährige Preetzer setzte bei seinem Schnappschuss sein verschmitztestes Lächeln auf. „Ich bin wirklich überrascht und freue mich sehr“, sagte Mama Wiebke Harder bei der Preisverleihung. „Bei und gibt es im Schlafzimmer bereits eine richtige Galerie.“ Sie sind Stammkunden bei Foto Nila und machen regelmäßig beim „Süßen Fratz“ mit. Theos Bruder Claus hatte 2014 hier sogar den ersten Platz belegt. Es war letztes Jahr bereits die 20. Auflage des beliebten Fotoshooting-Wettbewerbs. „Neu in diesem Jahr war die erstmals durchgeführte Online-Abstimmung via Facebook“, erklärte Inhaberin Janine Nila Rasceswki. In dieser eigenen Wertung belegte Runa Sorger, 13 Monate, aus Kiel, den ersten Platz. Hier gab es nur einen Siegerplatz. „Wir freuen uns sehr über den ersten Platz“, erklärte Mama Aylin Sorger und blickte noch einmal auf das Fotoshooting zurück: „Runa hatte wirklich alles toll mitgemacht.“ Die Aktion „Süßer Fratz“ von Foto Nila kurz vor der Adventszeit erfreut sich nach wie vor großer Beliebtheit. „In dieser Zeit, eine Woche, fotografieren wir immer durchgehend in zwei Studios mit zwei Fotografinnen“, erklärte Chefin Rascewski. Ihr Erfolgsrezept bei den Fotoshootings mit kleinen Kindern: Geduld und Animation. „Es ist gar nicht so leicht, den Kleinen ein Lächeln zu entlocken, da müssen die Eltern auch kräftig mithelfen“, so die Chefin. Ihr zur Seite stand die langjährige Süße-Fratz-Fotografin Mandy Kleuß. „Ich bin quasi mit den Kindern zusammen aufgewachsen und freue mich immer, dass sie jedes Jahr wiederkommen und ich die Entwicklung sehen kann.“ Zahlreiche Eltern und Familien sind bereits Stammkunden. Aber auch viele neue Gesichter waren dabei. Darunter viele kleine Kinder, so Kleuß. Die vier Gewinnerkinder bekamen von der Inhaberin, Janine Nila Rascewski, ihr Gewinnerfoto überreicht, gerahmt und in Großformat. Darüber hinaus gab es eine Urkunde, einen kuscheligen Teddy und einen Gutschein für ein professionelles Familien-Fotoshooting. Foto Nila bietet einen umfassenden Service für vielfältige Fotodienstleistungen und Einrahmungen aller Art. Adresse: Hufenweg 1, 24211 Preetz. Öffnungszeiten: Mo./Di./Do./Fr. 9-18 Uhr, Mi. und Sa. 9-13 Uhr. Weitere Informationen: 04342-719777, www.foto-nila.de.

„Süßer Fratz“ des Jahres und damit Gewinner des Fotowettbewerbes von Foto Nila sind Runa Sorger, 13 Monate, (Bildmitte, li.) und Leana Weiß (Bildmitte, re.), acht Monate. Auf den Plätzen zwei und drei folgen Levin Dainat (li.), ein Jahr, und Theo Harder (re.), fast zwei Jahre alt. Sie freuten sich zusammen mit ihren Eltern: Aylin Sorger aus Kiel, Irina und Pierre Weiß aus Preetz, Nina Dainat und Marcel Saleny aus Raisdorf und Wiebke Harder, ebenfalls aus der Schusterstadt.

Kita-Projekt für Vorschulkinder

AOK Die Gesundheitskasse.

- Spielerisch Gesundheit erleben – mit Felix Fit und Larry Lasch
- 10 abwechslungsreiche Einheiten nach einem wissenschaftlich fundierten Präventionskonzept
- Ausdauer, Kraft, Beweglichkeit sowie Koordination werden gefördert. Entspannungsübungen unterstützen ein positives Körperbewusstsein.
- Eltern werden aktiv mit einbezogen

Die nächste kostenfreie Schulung für Erzieher findet am Freitag, 24.04.2020 von 13.00 bis 18.00 Uhr, und am Samstag, 25.04.2020 von 9.00 bis 17.00 Uhr in Bad Schwartau statt.

Jetzt bis zum 27.03.2020 anmelden: **0800 2655-506687** (kostenfrei) oder **annemarie.gehrt@nw.aok.de**

Ihre
AOK NordWest
Die Gesundheitskasse.

Qualitätsgebrauchtwagen aus der Region

Alle Fahrzeuge TÜV-geprüft – zum Teil mit Garantie • Finanzierung • Inzahlungnahme

ALFA ROMEO

MiTo 1.4, EZ 06/10, 58 kW, graumetallic, Klima, Ganzjahresreifen **3.899,–** Herborth Mobile

AUDI

A3 1.6i Cabrio Attraction, EZ 11/09, 75 kW, brillantschwarz, 75tkm, Klima, Xenon, PDC, SHZ, Nebel, el. Verdeck **9.980,–** OHLA-Automobile GmbH

DACIA

Lodgy 1.6 7-Sitze, EZ 01/14, 61 kW, blaumetallic, Klima, Winterräder, 1. Hand **5.699,–** Herborth Mobile

FIAT

Tipo Kombi 1.4 T, EZ 08/19, 88 kW, cinema schwarz, 7.500 km, Navi, Klima, MFL, SHZ, PDC, ZV **13.980,–** OHLA-Automobile GmbH

FORD

Focus 2.5 Lim. ST Autogas, EZ 11/06, 166 kW, blaumetallic, Alu, Sportfahrwerk, eingetragene 90 Liter LPG-Autogasanlage, Recarositze, Spoiler, 1. Hand **5.999,–** Herborth Mobile

Ranger 2.5 TDCi XLT Limited Hardtop, EZ 01/11, 105 kW, silber, 158 tkm, AHK, Klima, Leder, SD, PDC, SHZ, Alu **11.480,–** OHLA-Automobile GmbH

HYUNDAI

i20 Comfort Plus 1.2, EZ 10/19, 62 kW, weiß, 15 km, Klima, Alu, MFL, FSE, USB, ZV **12.380,–** OHLA-Automobile GmbH

MERCEDES

B 200 Automatik, EZ 11/12, 115 kW, calcitweiss, 69 tkm, Leder, Xenon, SHZ, Sport-P, Licht-P, Klima, Tempomat, PDC v+h, Alu, ZV, Navi, MFL, Sitzheizung, **14.980,–** OHLA-Automobile GmbH

OHLA AUTOMOBILE

BOSCH Service

Ihr Vertrauen ist unsere Motivation

OHLA-AUTOMOBILE GmbH

Freier Händler · Verkauf aller Marken

Kieler Straße 29 • 24321 Lütjenburg

Tel. 0 43 81 / 4 05 70 · www.OHLA.de

ESTORFF

Autohaus Estorff GmbH & Co.KG

Lübecker Landstr. 63 · 23701 Eutin

Tel. 04521 - 790 99 00

Rautenbergstr. 38 · 24306 Plön

Tel. 04522/9011, Fax 9010,

info@estorff.de

MILKO HERBORTH MOBILE

Plöner Chausee 22

24326 Ascheberg

Tel. 04526 / 33 99 80

www.herborth-mobile.de

MERCEDES

C 180 Limousine CGi Automatik Avantgarde, EZ 09/13, 115 kW, iridiumsilber, 75 tkm, Navi, SHZ, PDC v+h, Klima, Tempomat, Alu, ZV, MFL, **15.480,–** OHLA-Automobile GmbH

C 180 T Avantgarde Kombi Automatik, neues Modell, EZ 10/14, 115 kW, obsidanschwarz, 114.800 km, Navi, SHZ, Klima, Tempomat, MFL, PDC v+h, Alu **19.680,–** OHLA-Automobile GmbH

JEEP

Cherokee 2,2D EU6 Autom. 4WD, EZ 06/18, 147 kW, granite crystal, 26 tkm, Klima, Leder, MFL, SHZ, PDC, Alu, Tempomat **28.380,–** OHLA-Automobile GmbH

MINI

Cooper SD Cabrio 2.0 Automatik, EZ 06/11, 105 kW, grau, 100 tkm, Klima, Leder, SHZ, MFL, ZV, Alu, DPF **13.980,–** OHLA-Automobile GmbH

OPEL

Karl Edition 1.0, EZ 01/16, 55 kW, grenadaschwarz, Klima, Sitz- u. Lenkradheizung, Parkpilot, el. Spiegel, ZV m. FFB, Radio7Aux/USB, el. Fensterheber, Klappbare Rückbank **7.450,–** AH Estorff

Adam Jam 1.2, EZ 05/15, 51 kW, firered, 37 tkm, Dach in Cream White, Alu, Sitz- u. Lenkradheizung, Radio IntelliLink m. BT, Klima, Tempomat MwSt. ausweisbar **8.350,–** AH Estorfff

Corsa Color Edition 1.4 Turbo, EZ 11/17, 74 kW, graphitschwarz, 17.667 km, Radio CD 3.0 BT, Parkpilot v+h, Klima, Nebel, LED-Tagfahrlicht, Sitz- u. Lenkradheizung, Alu, Tempomat, BC, Vorrüstung Isofix , OPC Line Paket Interieur **9.850,–** AH Estorfff

Corsa Edition 1.4 Turbo, EZ 06/18, 74 kW, lavarot, 14657 km, Klima, Sitz- u. Lenkradheizung, BC, Tempomat, Parkpilot, Radio CD m. BT MwSt. ausweisbar **9.950,–** AH Estorfff

Antara 2.2 CDTI 4x4 Aut. Cosmo, EZ 06/12, 135 kW, karbonschwarz, Sitzheizung, Klima, ESP m. Anhängerstabilitätsprogramm, Tempomat, Xenon, Parkpilot v+h, BT, Glasschiebedach, Navi, Leder, AHK abnehmbar 1.700 kg max **9.950,–** AH Estorfff

Adam Unlimited 1.0 Turbo, EZ 10/16, 85 kW, oceanblau, 24.500 km, Dachpaket cream white, Parkpilot, Klima, Sitz- und Lenkradheizung, Ganzjahresräder, Alu, ZV m. FFB, Radio 4.0 IntelliLink **9.950,–** AH Estorff

Meriva B Innovation 1.4 Turbo, EZ 04/16, 88 kW, karbonschwarz, Regensensor, Klima, Tempomat, Sitz- und Lenkradheizung, Alu, LED Tagfahrlicht, Nebel, BC, Parkpilot v+h, Radio CD 600 m. BT+USB, AHK abnehmbar **11.450,–** AH Estorfff

Corsa 1.0 Turbo Innovation, EZ 05/18, 85 kW, argonsilber, 3.529 km, Bi-Xenon, Klima, Radio R 4.0 IntelliLink, Parkpilot v+h, Alu, Sitz- Lenkrad- und Außenspiegel beheizt, Tempomat, BC, Regensensor MwSt. ausweisbar **11.480,–** AH Estorff

Corsa E 5T Active 1.4, EZ 10/18, 66 kW, argonsilber, Alu, heizb. Frontscheibe, Klima, Nebel, Radio 4.0 IntelliLink m. USB/BT, Tempomat, Sitz- u. Lenkradheizung, Nebel, BC, Parkpilot v+h, Rückfahrkamera MwSt. ausweisbar **11.650,–** AH Estorfff

2x Corsa E 120J 1.4, EZ 03/19, 66 kW, heizb. Frontscheibe, Klima, Nebel, Radio R 4.0 Intelli-

OPEL

Link, Tempomat, Sitz- und Lenkradheizung, Allwetterreifen, Parkpilot, BC, Isofix, Rückfahrkamera MwSt. ausweisbar **11.950,–** AH Estorff

Adam Jam 1.4, EZ 10/18, 64 kW, Radio R 4.0 IntelliLink, Sitz- u. Lenkradheizung, Allwetterreifen, Parkpilot, Klima, Tempomat, BC MwSt. ausweisbar **11.950,–** AH Estorff

Corsa Color Edition 1.4i, EZ 03/19, 66 kW, schneeweiß, heizb. Frontscheibe, Klima, Regensensor, Nebel, Radio R 4.0 IntelliLink, Tempomat, Sitz- u. Lenkradheizung, BC, Parkpilot v+h MwSt. ausweisbar **12.250,–** AH Estorfff

Astra K 1.6 CDTI, EZ 04/16, 81 kW, beigebraun, 71 tkm, AHK, Verkehrsschilderkennung, Sitz- u. Lenkradheizung, BC, Radio R 4.0 IntelliLInk, Parkpilot MwSt. ausweisbar **12.950,–** AH Estorff

Adam Rocks 1.4, EZ 10/18, 64 kW, EZ 10/18, lichtgrau, Panorama-Sonnendach, Sitz- u. Lenkradheizung, Radio CD 3.0 BT, Tempomat, BC, Alu, Winterkompletträder, el. FH MwSt. ausweisbar **12.450,–** AH Estorff

Adam Jam 1.4, EZ 08/18, 64 kW, onyxschwarz, 3.857 km, Regensensor, Alu m. Allwetterreif., Sitz- u. Lenkradheizung, autom. Parkassistent, Radio CC m. USB u. BT, Klima, AllEuro 6D-TEMP MwSt. ausweisbar **12.490,– A**H Estorff

Mokka Innovation 1.4 Turbo 4x4, EZ 04/14, 103 kW, silber, 64 tkm, Nebel, el. SD, Leder, AGR-Sitze, Regensensor, Klima, Sitz- und Lenkradheizung, Parkpilot, Navi 950 Europa IntelliLink, Bose Sound System, Rückfahrkamera, BT, BC, AHK **14.950,–** AH Estorff

Astra ST Innovation 1.4 Turbo, EZ 08/16, 110 kW, powerrot, 43.900 km, LED Matrixlicht, AHK abnehmbar, Sitz- u. Lenkradheizung, Navi, USB & BT, Klima, Parkpilot v+h, Rückfahrkamera, BC, Frontkamera, Spurhalteassistent, aut. Gefahrenbremsung **15.750,–** AH Estorff

Mokka X Edition 1,4, EZ 03/18, 103 kW, weiß metallic, 11 tkm, Klima, Navi, PDC, AGR-Sitze, SHZ, MFL **16.880,–** OHLA-Automobile GmbH

Crossland X Innovation 1.2 Direct Injection Turbo, EZ 11/18, 81 kW, argonsilber, Dach u. Außenspiegel in Onyxschwarz, Navi 5.0 IntelliLink, heizb. Frontscheibe, Klima, Sitz- u. Lenkradheizung, Parkpilot v+h, Verkehrschilderkennung MwSt. ausweisbar **17.950,–** AH Estorfff

Mokka X 120 Jahre 1.4, EZ 03/19, 103 kW, orientrot, Rückfahrkamera, Parkpilot v+h, Radio R 4.0 IntelliLink, Klima, Sitz- u. Lenkradheizung, IntelliLux LED-Licht, Tempomat, Alu, Nebel MwSt. ausweisbar **18.450,–** AH Estorfff

Insignia Grand Sport Edition 1.5, EZ 05/18, 103 kW, onyxschwarz, Klima, Radio R 4.0 IntelliLink, Tempomat, USB, Lederlenkrad, Alu, Nebel, Matrix LED-Licht, Parkpilot v+h, Rückfahrkamera, Frontkollisionswarner, Spurhalteassistent MwSt. ausweisbar **18.450,–** AH Estorff

Zafira ON 1.4 Turbo, EZ 05/18, 103 kW, lichtgrau, AGR-Sitze, Isofix, Klima, el. FH, Tempomat, Sitz- und Lenkradheizung, Alu, LED-Tagfahrlicht, Nebel, BC, Parkpilot v+h, Navi 90 IntelliLink, AHK, 7 Sitze MwSt. ausweisbar **18.450,–** AH Estorfff

Mokka Innovation 1.6 CDTI, EZ 03/19, 100 kW, Onyx Schwarz, AGR-Sitze, Regensensor, el. Schiebedach, Klima, Navi900, Tempo, Sitz- u. Lenkradhzg., LM Allwetter, Nebel, LED Licht, Fernlichtassistent, Parkpilot v + h, BT, Isofix, USB, Rückfahrkamera, Euro 6D-Temp, BC MwSt. ausweisbar **19.950,–** AH Estorff

2x Mokka X Edition 1.4 Turbo 4x4, EZ 01/19, 103 kW, Navi 900 IntelliLink BT, Sitz- u. Lenkradhei-

OPEL

zung, Parkpilot v+h, Rückfahrkamera, Tempomat, Alu, Klima, Nebel MwSt. ausweisbar **19.950,–** AH Estorff

Insignia ST 1.5 6D Temp, EZ 11/18, 103 kW, onyxschwarz, Klima, Navi, Sitz- u. Lenkradheizung, Alu, AHK, Keyless, Tempomat, Parkpilot v+h, DAB, Frontkollisionswarner m. Gefahrenbremsung, Spurhalteassistent, Rückfahr- u. Frontkamera MwSt. ausweisbar **19.950,–** AH Estorff

Astra ST Innovation 1.4 Turbo, EZ 02/19, 110 kW, onyxschwarz, Alu, Regensensor, el. SD, Klima, Navi IntelliLink USB, Tempomat, Sitz- u. Lenkradheizung, Nebel, LED Matrixlicht, Leder, Parkpilot v + h, Rückfahrkamera MwSt. ausweisbar **19.950,–** AH Estorff

Grandland X Edition 1.6 Diesel, EZ 05/18, 88 kW, mondsteingrau, 3.873 km, heizb. Frontscheibe, Regensensor, Klimaautomatik, Radio 4.0 IntelliLink, Tempomat, Sitz- und Lenkradheizung, Alu, BC, Parkpilot, Frontkamera MwSt. ausweisbar **20.950,–** AH Estorff

Insignia-B ST Innovation 2.0 Diesel AT8, EZ 06/18, 125 kW, quarzgrau, Sportsitze AGR, Keyless open, Klimaautomatik, Navi 900 IntelliLink, Tempomat, Wireless Charching, Sitz- und Lenkradheizung, IntelliLux LED-Licht, Nebel, sensorgesteuerte Heckklappe, Parkpilot v+h, Rückfahr- und Frontkamera, AHK schwenkbar MwSt. ausweisbar **24.950,–** AH Estorff

RENAULT

Twingo 1.2, EZ 01/02, 55 kW, silber, Klima, Panoramadach, ,Alu, Ganzjahresräder, Leder, TÜV neu **1.499,–** Herborth Mobile

SKODA

Fabia 1.2 HTP, EZ 05/12, 44 kW, silber, 4 Türen , AHK, Klima, Winterreifen, **4.699,–** Herborth Mobile

Fabia 1.2 Automatik, EZ 06/11, 77 kW, silber, 41 tkm, 4 Türen, Klima, Tempomat, Ganzjahresräder, 6x Insp., Top Zustand **8.399,–** Herborth Mobile

VW

up! 1.0, EZ 10/14, 44 kW, dkl. blaumetallic, 59tkm, Klima, Servo, 1. Hand, Winterräder **5.999,–** Herborth Mobile

Polo „Team“ 1.2 TSI 3-trg., EZ 01/11, 77 kW, weiß, Tempomat, ZV m. FFB, Nebel, CD/Radio, Sitzheizung, Klima **6.950,–** AH Estorfff

Golf VII 1.4 TSI Airline, EZ 11/13, 103 kW, deepblack, 79 tkm, ACC, DCC, el. Ledersitze, Pano-Dach, Xenon **14.980,–** OHLA-Automobile GmbH

Golf VII 1.4 TSI Automatik Highline, EZ 11/13, 103 kW, deepblack, 80 tkm, R-Line Paket, Leder, Navi, Klima,Xenon, SD, Tempomat, PDC v+h, MFL, Alu, ZV **15.980,–** OHLA-Automobile GmbH

Tiguan 1.4 TSI Comf. Autom., EZ 08/16, 110 kW, pure white, 96.750 km, LED Navi, ACT, Klima, Alu, MFL, PDC v+h, Tempomat, Sitzheizung, Navi **23.980,–** OHLA-Automobile GmbH

T5 Multivan 2.0 TDI Autom., EZ 10/11, 103 kW, grey metallic, 99.995 km, 7 Sitze, AHK, Navi, SHZ, PDC, Klima, MFL, Tempomat **24.980,–** OHLA-Automobile GmbH

Tiguan 1.4 TSI Comf. Autom., EZ 10/16, 110 kW, deep black, 43.465 km, ACT, Klima, Alu, MFL, PDC v+h, Tempomat, Sitzheizung, Navi **25.950,–** OHLA-Automobile GmbH

T6 Multivan 2.0 TDI Autom., EZ 02/16, 110 kW, blackberry metallic, 58.600 km, EU-6, 7 -Sitze, Navi, SHZ, Klima, Tempomat, PDC v+h, Alu **34.980,–** OHLA-Automobile GmbH

Auto Spezial

Brückenneubau an der B 404

Klein Barkau/ Nettelsee *(t).* Der Landesbetrieb Straßenbau und Verkehr Schleswig-Holstein (LBV.SH) teilt mit, dass die B 404 in den Nächten vom 11. bis 14. Februar 2020 jeweils von 22 Uhr bis 6 Uhr wegen des Brückenneubaus zwischen Nettelsee und Klein Barkau voll gesperrt wird. Die Arbeiten müssen aus Gründen der Verkehrssicherheit, des Arbeitsschutzes und der Bauqualität unter Vollsperrung durchgeführt werden.
Die ausgeschilderte Umleitung führt aus Norden kommend ab Klein Barkau über die L 307 nach Flintbek, von dort weiter über die L 318 Richtung Bordesholm und die L 49 zur Anschlussstelle Nettelsee.
Aus Süden kommend wird der Verkehr ab der Anschlussstelle Nettelsee in die entgegengesetzte Richtung umgeleitet. Von Kiel kommend wird zudem eine alternative Umleitung von der B 404 über die L 318 Richtung Bordesholm eingerichtet. Die Orte Kirchbarkau, Warnau, Barmissen und Postfeld sind jederzeit für Anlieger*innen erreichbar.

Ankauf aller Pkw für Export
Alle Toyota, Geländewg., RAV4, Renault Kangoo u. Berlingo, Honda CRV, VW, Opel, DB, alle Japaner, Busse aller Marken auch def.
auch Sa. + So.
Tel. 0 45 21 / 8 48 98 77

Abkürzungen

ABS ..... Anti-Blockier-System
AHK ..... Anhängerkupplung
Alu ..... Alu-Felgen
AU ..... Abgas-Untersuchung
Bj. ..... Baujahr
DR ..... Dachreling
el. ..... elektrisch
FH ..... Fensterheber
FP ..... Festpreis
GSD ..... Glas-Schiebedach
met. ..... metallic (Lack)
Mod. ..... Modell(jahr)
NP ..... Neupreis
NR ..... Nichtraucherfahrzeug
NSW ..... Nebelscheinwerfer
R(ad)/C(ass) ... Radio/Cassette
Servo / SV ..... Servo-Lenkung
SD ..... Schiebedach
SSD ..... Stahl-Schiebedach
Tkm ..... 1000 Kilometer
v. Priv. ..... von Privat
VHB ..... Verhandlungsbasis
VHS ..... Verhandlungssache
Wi.-R. ..... Winterreifen
ZV ..... Zentralverriegelung
zvk. ..... zu verkaufen

Kaufe alle Pkw/Busse
Tel. 01 63 / 1 43 19 91 od. 04 51 / 93 10 51 02

Suche Auto mit oder ohne TÜV, Baumaschinen, Radlader, LKW, Busse usw.
Tel. 0173-6319413

Wir kaufen Wohnmobile + Wohnwagen
Tel.: 03944-36160
www.wm-aw.de Fa.

AB 16 JAHREN AIXAM FAHREN
Für Jung und Alt mit Mopedschein
zulassungsfrei - steuerfrei - umweltfreundlich

AIXAM-OSTSEE.DE
Autoka Kessal MOTORGARTENGERÄTE
24321 Lütjenburg • Tel. 0 43 81-49 54

GRUNDIES KFZ-SERVICE
„Die Werkstatt" für ALLE Fabrikate
Anhänger-, Reifen- und Klimaanlagen-Service
Täglich HU / AU durch GTÜ
Matthias Grundies · 24211 Schellhorn · Plöner Landstr. 110
Tel. (0 43 42) 8 60 07 · Fax(0 43 42) 8 71 25

Autohaus Lepthien
– Kfz-Meisterbetrieb – **24211 Preetz · Industriestraße 1**
Tel. (0 43 42) 871 88 oder 871 89 · www.autohaus-lepthien.de
Pkw Leihwagen • Anhänger-Verleih • Kfz-Reparatur aller Fabrikate
HU + AU jeden Tag • Reifen Service • Achsvermessung
Mini Bagger im Verleih • Service für Wohnmobile

Beispielfoto der Baureihe.
Ausstattungsmerkmale ggf. nicht Bestandteil des Angebots.

DER NEUE CORSA

BEREIT FÜR DIE ZUKUNFT MIT TOPTECHNOLOGIE.

Aufregend schön: Der neue Corsa verbindet alltäglichen Fahrspaß mit aufregendem Design und aktuellen Fahrassistenzsystemen:

- Aktiver Spurhalteassistent
- Frontkollisionswarner mit autom. Gefahrenbremsung
- Verkehrsschilderkennung
- Berganfahrassisten uvm.

UNSER BARPREISANGEBOT

für den Opel Corsa, 1.2, 55 kW (75 PS), Start/Stop, Euro 6d Manuelles 5-Gang Getriebe

schon ab 12.490,– €

Kraftstoffverbrauch[1] in l/100 km, innerorts: 4,9-4,8; außerorts: 3,8-3,6; kombiniert: 4,2-4,1; CO_2-Emission, kombiniert: 95-93 g/km (gemäß VO (EG) Nr. 715/2007, VO (EU) Nr. 2017/1153 und VO (EU) Nr. 2017/1151). Effizienzklasse B

[1] Die angegebenen Verbrauchs- und CO_2-Emissionswerte wurden nach dem vorgeschriebenen WLTP-Messverfahren (Worldwide harmonized Light vehicles Test Procedure) ermittelt und in NEFZ-Werte umgerechnet, um die Vergleichbarkeit mit anderen Fahrzeugen zu gewährleisten.

ESTORFF
das persönliche Autohaus
seit 1925

Autohaus Estorff GmbH & Co.KG
Rautenbergstr. 38, 24306 Plön, Tel.: 04522/9011
www.opel-estorff-ploen.de, info@estorff.de

Erstes Funino-Fußballturnier 2020 der G-Jugend

***Plön** (t). Am 1. Februar 2020 hat die G-Jugend der Spielgemeinschaft Ascheberg/Dersau/Kalübbe in der Schiffsthalhalle in Plön ein Funino-Turnier ausgerichtet. Viele kleine Fußballer zwischen vier und sieben Jahren konnten das Fußballspielen üben und viele Tore schießen. Insgesamt haben 18 Mannschaften aus 11 verschiedenen Orten an dem Turnier teilgenommen. Die Schiffsthalhalle war durch die mit angereisten Eltern, Großeltern, Verwandten und Freunde gut gefüllt und die Stimmung war sehr gut. Bei klassischen Kinder-Fußball-Turnieren spielten bisher zwei Mannschaften mit je sieben Spielern gegeneinander. In der Funino-Spielweise wird dagegen in 3er-Teams mit ständigem Wechsel der Spieler gespielt. Jedes Team spielt auf zwei Mini-Tore, so dass vier Mini-Tore auf dem Spielfeld stehen. Einen Torwart gibt es nicht. Durch die kleinen Teams kam jeder einmal an den Ball. Niemand saß lange auf der Bank. So konnte fast jedes der etwa 120 teilnehmenden Kinder beim Turnier ein Tor schießen und anschließend stolz und mit einer kleinen Belohnung zufrieden nach Hause fahren. Die Kinder der G-Jugend Ascheberg/Dersau/Kalübbe möchten sich herzlich bei Edeka Ley, Edeka Welz, der Bäckerei Beyer, dem Käsehof Biss und dem Blumenladen Casa Flora bedanken. Ein ganz besonderes Dankeschön sagen die Trainer der Firma Holzinger Autoreparaturen, die es mit Ihrer Spende überhaupt erst ermöglicht haben, Funino auf 12 Minitore zu spielen.*

Spiel auf Mini-Tore: Beim Funino kommen die Nachwuchsfußballer groß raus.** **Fotos: Schneider

Sportfest in Ascheberg

***Ascheberg** (t). Auch in diesem Jahr findet am Freitag, 14. Februar in der Sporthalle der Grundschule Ascheberg, das Sportfest mit Verkleidung statt. Von 15 bis 18 Uhr können Kinder tolle Spiele spielen, zu Musik tanzen und toben. Wie auch im letzten Jahr, gibt es wieder eine Preisverleihung für die beste Verkleidung von Platz 1 bis 3. Eingeladen sind alle Kinder aus Ascheberg, Dersau, Kalübbe und Umgebung. Eine Vereinszugehörigkeit ist nicht erforderlich. Der Eintritt ist frei. Die Eltern der Kinder backen Kuchen und Torten. Es gibt Kakao, Kaffee, Tee, alkoholfreie Getränke und Naschis. Der Verkaufserlös geht auf das Vereinskonto und kommt den Kindern zu Gute. Kuchen und Tortenspenden sind bei Andrea Forberger unter 0170-8653555 anzumelden.*

Frühlingsflohmarkt des Bosauer SV

***Hutzfeld** (t). Bereits zum 5. Mal richtet der Bosauer SV seinen Frühlingsflohmarkt in der Fritz-Latendorf-Halle in Hutzfeld aus. Am Sonntag, dem 15. März, von 9 bis 14 Uhr können wieder alle großen und kleinen Flohmarktbegeisterte ihre privaten Schätze an den Mann oder die Frau bringen oder einfach zum Stöbern und Staunen vorbeikommen. Nicht zugelassen sind kommerzielle Anbieter. Die Standgebühr beträgt 10,- Euro und kommt als Spende der Kinder- und Jugendarbeit zugute. Aufgebaut werden kann ab 8 Uhr. Auch in diesem Jahr möchte der Bosauer SV allen Besuchern die Möglichkeit geben, die Vielfalt des Vereins kennenzulernen. Dazu wird sich parallel zum Flohmarkt wieder eine Sparte vorstellen. Die Volleyballer unter der Leitung der Vorsitzenden Edelgard Suikat präsentieren eine Trainingseinheit, so dass jeder Interessierte einen Einblick in diesen dynamischen Mannschaftssport erhalten kann. Anmeldungen ab sofort bei Britta Leinweber unter Tel. 04527-979928 (ab 18 Uhr) oder per E-Mail an brittaleinweber@online.de. Britta Leinweber: „Wir hoffen auf rege Teilnahme. Zur Stärkung werden belegte Brötchen, heiße Waffeln, Kuchen und Getränke angeboten. Ein Besuch des Frühlingsflohmarktes verspricht also Abwechslung und gute Unterhaltung.“*

IMMOBILIEN

Wir packen das!
Transporte • Umzüge
Lagerung • Packarbeiten
Rosenbaum
Inhaber: Holger Weineck
Tel.: 04522 - 60011
www.spedition-rosenbaum.de

Sanitär- und Heizungsbau
Badkomplettsanierung
Solaranlagen
Carsten Schmidt
Uhlandstraße 8 | 23823 Seedorf
(0 45 55) 71 49 06
www.gebaeudedienst-schmidt.de

RATZ FATZ PLATZ
• Haushaltsauflösungen
Entrümpelungen (besenrein)
Keller, Dachboden, Haus, Wohnung, Garage, Entkernung usw...
(mit Wertanrechnung)
• Kleinumzüge
Tel. 0174 / 716 32 14

Qualität seit 2010
FliesenHeyer
Gottfried Heyer
Fliesenarbeiten aller Art
Tel. 0 45 27 / 742 99 62
Mobil 01 63 / 4 82 76 66
www.fliesen-heyer.de

UMZÜGE Max Preuß
Wir ziehen Sie um!
Maßgeschneiderte Umzüge,
Spezialtransporte und Einlagerungen.
Tel. 0 43 42/31 01

http://www.der-reporter.info

Malermeister
Dennis Mikeska
Malerarbeiten aller Art
23823 Berlin Seedorf
Tel. 04555/714474
Mobil 01522/246 7060

Immobilien

Abkürzungen

Balk.	Balkon
BK	Betriebskosten
DG	Dachgeschoss
DH(H)	Doppelhaus(hälfte)
Du.	Dusche
EBK	Einbauküche
EFH	Einfamilienhaus
EG	Erdgeschoss
ELW	Einliegerwohnung
Gä.-WC	Gäste-WC
Grdst.	Grundstück
HWR	Hauswirtschaftsraum
Kaut.	Kaution
Kft.	Komfort
KM	Kaltmiete
Mais.	Maisonette
MM	Monatsmiete(n)
MS	Mietsicherheit

IMMOBILIEN

Kaufgesuche

HAUSVERWALTUNG
Sie suchen einen Fachmann mit Herz und Verstand?
Professionell, kompetent und immer in ihrer Nähe.
OTTO STÖBEN
GRATIS 0800 7863236 IMMOBILIEN

Pensioniertes Ehepaar sucht ebenerdigen Bungalow mit mind. 120 m² und 3 Zi., **bis € 250.000,–**

1+1=3! Junge Familie (bald zu dritt) sucht kleines EFH mit Garten, **bis € 350.000,–**

OTTO STÖBEN
GRATIS 0800 7863236 IMMOBILIEN

Baugrundstück von Privat gesucht, Tel. 01577-4131590

Kleines BAUGRUNDSTÜCK in Plön von Privat gesucht, Tel. 04523-200356

Verkäufe

Plön, kl. 1,5 Zi.-Whg. zu verkaufen, nur an Selbstnutzer, keine Markler/ Vermieter, Tel. 0176-50185714

Vermietung

Bösdorf (zw. Plön + Eutin) gemütl. 2-Zi.-Whg. im EG, im ausgeb. Bauernhaus, ca. 80 qm, eig. Eingang, Wohnzi. ca. 30 qm, Kü. ca. 15 qm, Garten mögl., 650,- € inkl. NK + MSH. Tel. 0152-38730558

Dersau, 4-Zi.-Whg., 70qm, EBK, DB, Garage, Stellp., Garten, Tel. 01577-1193639

Plön, kl. 2,5 Zi.-Whg., kompl. möbliert, keine Hunde/ Katzen, an Nichtraucher zu vermieten, Tel. 0176-51295505

Plön: 2,5 Zi.-Whg., EBK, VB, keine Tiere, NR, 145,8 kWh (qm a), 440€ KM + NK + MS. Tel. 0162-6174667

Mietgesuche

Schöne, seniorengerechte 2-Zi.-Whg. in Preetz, zentral, gesucht. Tel. 04642-9838292

Abfallannahme 24306 Kossau
Betriebsgelände Kossau **Tel. (0 45 22)**
7 – 16.30 Uhr, Sa. 8 – 12 Uhr **746 600**
Annahme auch von Bau u. Gartenabfällen.
Container-Service Plön GmbH

Professionelle Hilfe rund ums Haus!
- **Leckageortung**
- **Wasserschadenbeseitigung**
- **Brandschadensanierung**
- **Schimmelsanierung**
- **Feuchtemessung**

Oliver Tews
Sandkuhle 3
23714 Malente
04523-952 40 95
info@ttb-gmbh.com
TTB TROCKNUNGSTECHNIK & BRANDSANIERUNG

Mietgesuche

Per sofort gesucht, 1-2 Zi.-Whg. in Plön, Preetz, Ascheberg für meine Tochter, 19 J., mit 2 Katzen (Freigänger), gern Einliegerwohnung im EFH, Mithilfe im Garten mögl.) Chiffre Z001/10188

Haus zur Miete in Kiel und Umgebung gesucht ! Maler u. Lackier + Kauffrau mit 2 Kindern suchen ein neues Heim. Bis 1200€ warm. TEL:.0176/22298543

LANGNER | BURMEISTER Immobilien
+++NEU:+++
Immobilienbewertung mit Sofortergebnis
Kostenfrei & ohne Termin
www.einfach-sicher-verkaufen.de
Oliver Langner & Lasse Burmeister
Geschäftsführung

TOP IMMOBILIEN MAKLER 2019 KIEL & PLÖN FOCUS statista
Büro Kiel T (0431) 69 105 400
Büro Plön T (04522) 80 80 800

FLIESEN-BEKO
Ausführung von Fliesen- und Natursteinarbeiten
Tel. 01 72 / 4 08 34 63
oder 0 45 27 / 18 14

Town & Country HAUS
Ihr Hausbaupartner vor Ort
Traumhausschmiede GmbH
24238 Selent
traumhausschmiede.de
ferienhausbau-ostsee.de

Wir verwirklichen Wohnträume

- Jedes Haus als Kfw 55 Haus erhältlich
- Frei geplanter Grundriss
- Massiv gemauert
- Abluftwärmepumpe inklusive
- Freie Wahl der Ausstattung
- Kurze Bauzeit

Vereinbaren Sie einen Beratungstermin mit uns!
NAGEL Massivhaus GmbH
NAGEL MASSIVHAUS GMBH
Trentrade 35 Tel. 0 45 26 / 30 07-0
24326 Ascheberg info@nagelbau.de
www.nagelbau.de

NAVONA
Naturstein Pflaster
Erd- und Baggerarbeiten • Kellersanierung
Rohrleitungsbau • Betonpflasterarbeiten
Holzterrassen • Baumaschinenvermietung
Maurer- und Betonarbeiten
Am Rugenbarg 2 | 23730 Beusloe
mobil 0151 / 200 30 251 | E-Mail: navona-1977@gmx.de

Gode Boe
Wohngenossenschaft

16 Neubauwohnungen im Wohnquartier Krützkrög in Laboe
- Wohnen für jede Lebenslage in 2 Gebäuden ohne Schwellen und Barrieren mit Aufzug.
- Große Auswahl an Wohnungsgrößen zwischen 50 und 84 m² mit Pkw-Stellplätzen vor der Tür.
- Geringe Heizkosten durch den hohen Energiestandard im KfW-Effizienzhaus-55.
- Moderne Wohnform: Sie zahlen ein günstiges Nutzungsentgelt und kaufen ein Nutzungsrecht an der Wohnung, damit Sie individuell und sicher wohnen.
- Genießen Sie frische Luft und Sonne auf großzügigen Balkonen und Terrassen oder im grünen Garten in der ruhigen Randlage.
- Bequem Einkaufen in fußläufiger Nähe.

Werden Sie Teil einer starken Gemeinschaft und guter Nachbarschaft.
Wir freuen uns auf Sie! Ihre Wohngenossenschaft.

Interesse geweckt?
Bitte wenden Sie sich an uns:
Tel.: 04307 900 - 237
otto@ting-projekte.de
Gode Boe eG
geplant & begleitet von
TING PROJEKTE Projektentwicklung für Neues Wohnen
TING Projekte GmbH & Co. KG
Lise-Meitner-Straße 1-7
24223 Schwentinental
www.ting-projekte.de

Stellenmarkt

Laufend Geld verdienen?

... werde Verteiler in unserem Team

Jeden Mittwoch in einem Verteilgebiet in Ihrer Nähe.
Bewerben Sie sich jetzt
(Mindestalter 13 Jahre, auch Frührentner und Rentner)

Wir suchen Zusteller in:

- **Rantzau**
- **Dodau**
- **Plön** (Ulmenstr./ Königsbergerstr.)
- **Preetz** (Wischkamp)

telefonisch unter **0 45 21 / 70 11 20**

per E-Mail unter
vertrieb@der-reporter.info

der reporter
Das Familienwochenblatt

Lübecker Str. 12 · 23701 Eutin

Objektbetreuer/in

für Hausverwaltung im Raum Plön/Malente gesucht. Techn. Verständnis, freundl. Umgang, Buchhlt.kenntnisse vorteilhaft, Führerschein u. Auto erforderlich. Freie Zeiteinteilung. 60 h/ € 720,- mtl. Bewerbung per E-Mail unter: bk-ploen@t-online.de tel. Info unter 04522-9275 (9 - 12.00 Uhr).

Versierte
Bürokauffrau / mann / Lohnbuchhalter / in
zu sofort für kleine Firma mit 60 Mitarbeiter/innen **gesucht.**
AZ: 2 Tage / Woche bevorzugt von 8.00 bis 12.00 Uhr oder nach Absprache / Minijob.
Sie werden eingearbeitet.
Schriftliche Bewerbung oder per E-Mail an:
Gebäudedienste Kleindienst GmbH
Wöbser Str. 27, 23715 Hutzfeld
E-Mail: info@rs-kleindienst.de

Diakonie Plön-Segeberg

Das Diakonisches Werk Plön-Segeberg GmbH ist Träger des **Freiwilligenzentrums im Kreis Plön.** Es fördert die ehrenamtliche Arbeit im Kreis durch Beratungen und Weiterbildungen.

Für die Unterstützung der Projektleiterin in Preetz **suchen wir zum nächstmöglichen Zeitpunkt eine/n**

Assistenzmitarbeiter/in (m/w/d)

geringfügige Beschäftigung mit 5,5 Stunden wöchentlich, befristet bis zum 31. 07. 2022.

Die ausführliche Stellenbeschreibung finden Sie unter www.kirche-ps.de/stellenangebote / oder unter „Aktuelles“ auf der Website www.freiwillig-im-kreis-ploen.de

Schriftliche Bewerbungen richten Sie bitte bis zum **23. 02. 2020** an:

Freiwilligenzentrum im Kreis Plön
Frau Ulrike Michaelis
Am Alten Amtsgericht 5, 24211 Preetz
u.michaelis@diakonie-ploe-se.de

Auskünfte erteilt die Projektleiterin Frau Michaelis, Tel. 0 43 42 - 7 17 48

FINDEN SIE DEN PERFEKTEN MITARBEITER
FÜR IHR UNTERNEHMEN!
ANZEIGENBERATUNG UNTER
04 31 / 24 36 24
der reporter

Suchen **Verkäufer/in/d** in Teilzeit/450€ / **Aushilfen**
für unseren Campingmarkt Augstfelde.
Bewerbungen bitte an:
info@steigerwald-maerkte.de
oder Tel.Nr.: 0176-24434466
Strand & Camping Märkte Steigerwald

Bist Du bereit und motiviert, aktiv am Klimawandel teilzunehmen?
Wir suchen zum nächstmöglichen Termin eine/n
Auszubildenden zum Anlagenmechaniker/in
für Sanitär-, Heizungs- und Anlagenmechaniker

- Du wirst bei uns nicht allein gelassen. Das gesamte Team steht mit Rat und Tat an Deiner Seite.
- Jeder Tag bietet neue Herausforderungen und ist abwechslungsreich.
- Eine solide handwerkliche Ausbildung ist das ideale Fundament für einen Start ins zukunftssichere Berufsleben.
- Du arbeitest bei uns mit neuesten Gerätschaften, Materialien und Medien wie z. B. Tablets.

Wir freuen uns auf Dich!

Inh. Ole Süfke
Sanitär- u. Heizungsbaumeister
Bachelor of Engineering

Volquardts
SANITÄR ■ GASHEIZUNGEN ■ SOLAR
Peter Volquardts GmbH
Hans-Adolf-Straße 7 | 24306 Plön
Tel.: 04522 / 3121 | www.pv-sanitaer.de

Der heiße Draht für Ihre Anzeige:
04 31 / 24 36 24

PflegeWohnen Ostholstein

Wir suchen ab sofort eine

Pflegefachkraft (m/w/d)

in Teil- oder Vollzeit
in **unbefristeter** Anstellung.

Das können Sie von uns erwarten:
- Vergütung angelehnt an die P-Tabelle des öffentlichen Dienstes
- betriebliche Altersvorsorge
- hohe Fachkraftquote
- abwechslungsreiches Fortbildungsangebot
- familienfreundliche, moderne Arbeitsbedingungen

Wir freuen uns über Ihre Bewerbung an **bewerbung@pw-oh.de** oder **PflegeWohnen Ostholstein**, Personalabteilung, Siemensstraße 17, 23701 Eutin.
Für Fragen wenden Sie sich gerne an Herrn Öcalan-Kraus: 04521-779470.
www.pw-oh.de

Für Menschen mit Menschen.

Altenpflegeheim Ruhleben
Missionsweg 5
24306 Bösdorf

LANDESVEREIN
FÜR INNERE MISSION IN
SCHLESWIG-HOLSTEIN

Für unser Altenpflegeheim Ruhleben in Bösdorf bei Plön suchen wir zum nächstmöglichen Zeitpunkt mehrere

Pflegefachkräfte (m/w/d) und Pflegehelfer (m/w/d)

in Vollzeit

Wir sind für ältere und pflegebedürftige Menschen da – mit Herz, Kompetenz und Respekt. Ob Wohnen, Pflege, Betreuung oder Versorgung: Die Lebenszufriedenheit unserer Bewohner ist unser Maßstab. Im Altenpflegeheim Ruhleben mit 67 Pflegeplätzen in idyllischer Lage am See erwartet Sie eine teamorientierte, von Kompetenz und freundlichem Miteinander geprägte Arbeitsatmosphäre.

Wir wünschen uns Kolleginnen/Kollegen mit
- der Qualifikation als examinierte/r Altenpfleger/in oder examinierte/r Gesundheits- und Krankenpfleger/in
- pflegerischen Erfahrungen, beruflich oder auch im privaten Bereich erworben
- Sensibilität und Einfühlungsvermögen im Kontakt mit alten Menschen
- selbständiger Arbeitsweise
- Belastbarkeit, Engagement und Flexibilität

Wir bieten Ihnen
- eine attraktive Vergütung nach AVR Diakonie Deutschland
- betriebliche Altersversorgung über die EZVK
- Fort- und Weiterbildungsmöglichkeiten
- Betriebliches Gesundheitsmanagement

Ihre Bewerbung richten Sie bitte per E-Mail an bewerbung@aph-ruhleben.de oder per Post an das Altenpflegeheim Ruhleben, Missionsweg 5, 24306 Bösdorf

Fragen beantwortet Ihnen gern Janet Brinckmann, Einrichtungsleiterin, unter Telefon 04522 | 7674-0.

Wir sind anerkannt für das Freiwillige Soziale Jahr und den Bundesfreiwilligendienst.

www.landesverein.de

Stellenmarkt

ERZIEHER (m/w/d)

sofort oder baldmöglichst für die Kitas der Kirchengemeinde Plön gesucht.

Näheres unter: www.kirche-ploen.de

CURTIUS Klinik
Psychosomatische Medizin

Die Curtius Klinik ist eine Fachklinik für Psychosomatische Medizin und Psychotherapie mit insgesamt 176 Betten in der akutmedizinischen Versorgung und in der Rehabilitation. Wir arbeiten schwerpunktmäßig nach einem tiefenpsychologisch fundierten, multimodalen Konzept. Wir integrieren andere Therapieformen wie verhaltenstherapeutische, systemische, körperbezogene sowie erlebnisorientierte Elemente wie Tanz- und Bewegungstherapie, Musiktherapie oder Ergo- und Gestaltungstherapie. Psychoedukation, Entspannungsverfahren und Physiotherapie vervollständigen unser Angebot nachhaltig.

Wir suchen zum **nächstmöglichen Termin** in **Bad Malente** eine/n

Gesundheits- und Krankenpfleger (m/w/d) für die Psychosomatik

- in Vollzeit (38,5 Std./Woche) oder Teilzeit -
- in allen Schichten -

Auf Wunsch wäre auch eine Tätigkeit nur im Nachtdienst möglich!

Ihre Aufgabe:
- Psychosomatische Behandlungspflege am Patienten
- Versorgung unserer Patienten in unseren verschiedenen Behandlungsschwerpunkten
- Sie fühlen sich für unsere Patienten verantwortlich und arbeiten gerne in einem interdisziplinären Team von der Aufnahme bis zur Entlassung der Patienten zusammen, um eine bestmögliche Behandlung zu erreichen
- Sie beteiligen sich gerne an unterschiedlichen Prozessen, die die Vielfältigkeit des Aufgabengebietes ausmacht

Ihr Profil:
- Abgeschlossene Ausbildung zum Gesundheits- und Krankenpfleger
- Sie haben Freude an der Arbeit im Team und einer verbindlichen und verantwortlichen Versorgung unserer Patienten, die wir auf ihrem Weg begleiten
- Sie verfügen über ein hohes Maß an Sozialkompetenz
- Sie können Ruhe und Sicherheit vermitteln
- Sie verfügen über ein hohes Maß an Motivation, Flexibilität und Schichtbereitschaft

Ihre unschlagbaren Vorteile und unser Angebot:
- Bezahlung in Anlehnung an TVÖD VKA
- Zuschläge und Schichtzulagen
- 29 Tage Urlaub bei einer 5 Tage Woche
- 85% eines monatlichen Grundgehaltes als Weihnachtsgeld im November
- Nach der Probezeit besteht die Möglichkeit der Entgeltumwandlung (insbesondere auch für Berufsunfähigkeit)
- Klinikrente nach 3 Jahren Betriebszugehörigkeit (arbeitgeberfinanzierte betr. Altersvorsorge)
- Arbeitgeberzuschuss zu vermögenswirksamen Leistungen
- Bei der Dienstplangestaltung nehmen wir Rücksicht auf Ihre Wünsche
- Wunsch nach einer langfristigen Zusammenarbeit

Wir freuen uns auf Ihre vollständigen und aussagefähigen Bewerbungsunterlagen. Bitte senden Sie diese an folgende E-Mail Adresse: bewerbungen@curtius-klinik.de

Für Rückfragen steht Ihnen Frau Suhr, Personalabteilung, unter Tel. 04523/ 407-440 oder Frau Tuchen, Leitung Pflege, unter der Tel. 04523/407-727 gern zur Verfügung.

Curtius Klinik GmbH & Co. KG
Neue Kampstraße 2 • 23714 Bad Malente • www.curtius-klinik.de

Stellenmarkt

Stellenangebote

Haushaltshilfe für 2 Personen-Haushalt in Preetz gesucht, nur als angemeldeter Minijob, Tel. 0171-6385119

Reinmachefrau gesucht, 2 x wöchentl. in Plön. Tel. 0152-31777703

Hausmeister
mit Fahrertätigkeiten
per sofort **gesucht**.
Bevorzugt mit
Führerscheinklassen: C+CE
Bewerbungen bitte an:
dispo@ohla.de

Stellengesuche

Tapezier, Streich- und Fußbodenverlegearbeiten. Tel. 01577-3843670

www.mn-metall.de

Verstärkung in Neustadt i.H. gesucht (m/w/d):

- **Bediener für hydraulische Abkantpressen**

MN METALL & NEUE IDEEN.

Jetzt bewerben!

Landwirtschaftskammer Schleswig-Holstein

Die Landwirtschaftskammer Schleswig-Holstein – Körperschaft des öffentlichen Rechts – sucht für ihr Lehr- und Versuchszentrum Futterkamp zum nächstmöglichen Zeitpunkt eine

Küchen- und Internatshilfe (m/w/d)

auf Basis einer geringfügigen Beschäftigung (450,- Euro).
Die Stelle ist ganzjährig zu besetzen. Der Dienstort ist Futterkamp.

Eine ausführliche Stellenbeschreibung sowie einen Link zu dem Bewerbungsformular finden Sie auf unserer Internetseite unter
www.lksh.de/ueber-uns/stellenangebote/

weier antriebe und energietechnik

Weier Antriebe und Energietechnik GmbH entwickelt und produziert Motoren und Generatoren für alle Bereiche der erneuerbaren Energien sowie für den Maschinen- und Schiffbau. Der Name Weier steht für jahrzehntelange Erfahrung, höchste Fertigungs- und Produktqualität, innovative Entwicklungen und kundenspezifische Lösungen.

Zur Verstärkung unserer mechanischen Fertigung suchen wir eine(n)

Zerspanungsmechaniker (m/w/d)
- Fachrichtung Drehtechnik -

Ihre Aufgaben
- Einrichten und Bedienen von konventionellen Drehmaschinen und NC-Drehmaschinen
- Herstellung von Einzelteilen und Kleinserien nach Zeichnung und Arbeitsplan

Ihr Profil
- Berufserfahrung an konventionellen Drehmaschinen und NC-Drehmaschinen
- Erfahrung im Rundschleifen wäre von Vorteil
- Sicherer Umgang mit Zeichnungen, Arbeitsplänen und Messmitteln
- Einsatzbereitschaft, Zuverlässigkeit, Teamfähigkeit

Haben wir Ihr Interesse geweckt? Dann freuen wir uns über Ihre Bewerbung per E-Mail.

Ihre Bewerbung wird selbstverständlich absolut vertraulich behandelt.

Weier Antriebe und Energietechnik GmbH
Personalabteilung • Elke Drinkert • Otto-Hahn-Straße 7 • 23701 Eutin
Tel. 04521 804-61 • drinkert@weier-energie.de

Qualifizierter
Fahrradmechaniker
in Teil- / Vollzeit
zu sofort gesucht!
"Räderwerk"
Die Fahrradwelt in Plön
Eutiner Straße 44 - Plön
Tel. 0 45 22 / 50 86 70
raederwerk-ploen@t-online.de
www.raederwerk-ploen.de

Finanz-Consulting-Nord-KG
ein Partner der **ING**
sucht zwecks Teamerweiterung
Bürokraft (m/w/d)
für unsere Filiale in Eutin,
Voll- und Teilzeit.
Bewerbung bitte an:
finanz-consulting-nord@arcor.de
Tel. 0 45 21 / 7 10 46
01 72 - 4 51 96 77

Wir suchen zu sofort engagierte/-n
Fahrzeuglackierer (m/w/d)
Fahrzeuglackiermeister (m/w/d)
Auszubildende zum Fahrzeuglackierer (m/w/d)
Fahrer und Hilfskräfte (m/w/d)
Wir bieten eine übertarifliche Bezahlung in einem dynamischen und freundlichem Team. Falls wir Ihr Interesse geweckt haben, senden Sie Ihre Bewerbung mit Ihrer Gehaltsvorstellung an:
Menke Autolackierung oHG
Sickfurt 2, 24620 Bönebüttel, Tel. 04321 / 92 73 17
autolackierungmenkegmbh@gmx.de

Steuerfachangestellte/r
m/w/d in Teilzeit

zur Erstellung von Finanzbuchhaltungen und Lohnabrechnungen gesucht. Sicherer Umgang mit DATEV und MS Office werden vorrausgesetzt.

HS Treuhand GmbH
Steuerberatungsgesellschaft
Albert-Mahlstedt-Straße 41, 23701 Eutin
Tel. 04521/72138
HS-Treuhand-GmbH@datevnet.de

AMW STAMER

TIEFBAU // STRASSEN // ASPHALT

Unser Familienunternehmen ist in der 6. Generation in verschiedenen Bereichen der Baubranche aktiv. Am Standort Stendorf produzieren wir Asphalt, Transportbeton, Sand und Kies. Zwei weitere Kieswerke betreiben wir in Mecklenburg. In den Bereichen Straßen- und Tiefbau sind wir im südöstlichen Schleswig-Holstein aktiv.

Wir suchen:

// Schlosser, Schweißer oder Industrieelektriker (m/w/d)

und darüber hinaus einen

// LKW-Fahrer (m/w/d)

Für Fragen wenden Sie sich gern an Herrn Moritz Stamer unter der Telefonnummer: (0 45 28) 91 04-23

Bitte schicken Sie Ihre Bewerbung an:
Asphaltmischwerk Eutin GmbH & Co. KG // z. Hd. Moritz Stamer //
Marius-Böger-Weg 1, 23717 Stendorf // bewerbung@amw-stamer.de
Selbstverständlich wird Ihre Bewerbung vertraulich behandelt.

Olympisches Amateurboxen:

Alexander Graf gewinnt vorzeitig in Berlin

Berlin/ Preetz *(t)*. Die Abteilung Boxen des SV Blau Gelb Berlin lud am vergangenen Samstag zu Vergleichskämpfen in den Sportkomplex der Hansastraße nach Berlin-Weißensee ein. Aus Schleswig- Holstein nahmen insgesamt vier Vereine (VfB Brunsbüttel, Sportclub Itzehoe, Schleswig 06 und der Boxclub Preetz) teil, weitere gemeldete Vereine aus SH blieben leider unbesetzt.

Halbschwergewichtler (bis 75 KG) Alexander Graf vom Boxclub Preetz startete in der Juniorenklasse (U17) im sechsten Kampf dieser Veranstaltung gegen Tim Hansel (SC Berlin).

Hansel ist ein großgewachsener Boxer mit einer ansehnlichen Reichweite, diese versuchte der Berliner auch in der Distanzarbeit hauptsächlich umzusetzen und konnte vereinzelt Treffer landen. Graf fokussierte sich zum Ende der ersten Runde und setzte seine Schläge nun präzise ein und traf dabei oftmals den Körper und sammelte dabei die gewünschten Punkte. Zu Beginn der zweiten Runde erhöhte der Preetzer nochmals die Schlagfrequenz und die damit verbundene Härte in den Schlägen, so dass durch die gezielten Kopftreffer von Graf der Berliner im Verlauf dieser Runde gleich zu Anfang zweimal angezählt werden musste und der Ringrichter den Kampf abbrach.

Stolzer Trainer René Küpper mit seinem Schützling Alexander Graf (Boxclub Preetz).

Alexander Graf wurde mit der Goldmedaille belohnt und bereitet sich nun weiter auf die bevorstehenden 46. Jugend-Landesmeisterschaften im olympischen Amateurboxen in der schönen Schusterstadt Preetz am 7. und 8. März 2020 vor.

Weitere Ergebnisse, Marcel Girgsdies im Superschwergewicht + 91 Kg (VfB Brunsbüttel) siegreich über Ahmad Balhas (SC Lurich) bei den Männern. Die beiden Schleswiger, Anzer Ibragimov (bis 69 KG) und Finn Arhüt (bis 57 KG) von Schleswig 06 unterlagen ihren Gegnern in der Jugendklasse. Narek Chanlarov (Jugend bis 64 KG) unterlag Hamas Dzhanardliyer und Nils Boysen (Kadetten bis 52 KG) war siegreich über Max Heuer, beide vom Sportclub Itzehoe. Jeriche Sarkisjan (Boxclub Preetz) gewann durch WO seinen Kampf in der Kadettenklasse.

Kleinanzeigen

Ankäufe

AN- & VERKAUF

Gold & Silber Schmuck
Omaschmuck • Bruchgold
Zahngold • Silberbestecke
Porzellan-Figuren • Bernstein
Uhren • Münzen • Militaria
Spielzeug • Postkarten, Fotos
Ankauf von ganzen Nachlässen

BARGELD SOFORT!

das STÖBERLÄDCHEN
Kirchenstraße 17 • 24211 Preetz
(neben Firma Ettling)
Telefon (0 43 42) 30 93 16

Bekanntschaften

Partnersuche erfrischend anders!
Vorgestellt vom NDR-TV und der Presse
Tel. 04 31 / 2 39 81 34 oder
www.partnerboerse-nord.de

Hase 1 an Hase 2, es ist alles gut.Melde Dich bald.

Tiermarkt

Briard-Welpen zu verkaufen.Ohne Papiere. Tel.04384/5897

Unterricht/Nachhilfe

Sie möchten einen guten
IHK Abschluss machen.
Ich biete Vorbereitungen im kaufmännischen Bereich und in MS-Office.
Schulungsort:
24211 Preetz; Kirchenstraße 42
Telefon: 04342 8042435
E-Mail:info@eohle.de
Facebook Seite: Elsbeth-Dohle-Trainerin-für-EDV-und-Warenwirtschaft

Verkäufe

Espresso-Maschine, Delonshi, 90€, 1,4L, Tel. 04522/508040

Polstermöbel, gut erhalten, 3 2-Sitzer, 1 Sessel, günstig abzugeben, VHS, Tel. 04342-86853

Verblender Vollsteine, rotbunt, an Selbtabh., 4 - 5 Paletten, 225,- €, Tel. 04383-518878, ab 17 Uhr

Verkäufe

Verkaufen AGFEO AS45 Telefonanlage , 3 Module, 9 Telefone, 300,00 €. Tel.: 04371-8675-0

Verschiedenes

Flohmarkt 16.02.20 in der Mehrzweckhalle Kassau, Plunkauer Weg 10a, ab 9.00 Uhr.

Hebamme
Mareike Winter
Wochenbettbetreuung · Plön + Umgebung
Tel. 0171-4142210
www.klapperstorch04.de

STOPP!!!
Dachrinnenreinigung
vom Dachdecker,
laufender Meter 1,- €
☎ 0151/27557659

Steuern? Wir machen das.
Deutschlands größter Lohnsteuerhilfeverein berät Arbeitnehmer und Rentner. Werden Sie Mitglied und entspannen Sie sich:
VLH - Vereinigte Lohnsteuerhilfe e.V.,
Beratungsstelle: Mühlenstraße 5,
24211 Preetz, **Tel. 04342-7614690**
claudia.loof@vlh.de

Verschiedenes

Computer krank?
Internet geht nicht?
Noch kein Windows 10?
www.PC-KRANKENHAUS.de
hilft VOR ORT!
0151-22635471 + 0451-38923525

Klavierstimmer Duijn. Tel. 04521-4106 oder 0177-4697150

Suche wetterfeste Katzenschlafbox. Tel. 04522-500323

Zweirad

KTM Damenfahrrad, Avento 8+, silber/rot, gut erh., wenig gefahren, leichte Gebrauchsspuren, Trapezrahmen, 8-Gang-Schaltung, Korb hinten, auf Wunsch auch vorne zum ab- und anklicken, Tel. 04522-5987420

Hier könnte Ihre Anzeige stehen. Lassen Sie sich von uns beraten.
04 31 / 24 36 24
der reporter

Kleinanzeigen

Premiere bei der Dachstuhltruppe:

Das Theater unterm Dach spielt „Die Stepphühner“

Klausdorf/ Schwentinental *(los).* Ihn schaffen die Frauen: Völlig geplättet und am Ende seiner Nerven angelangt geht Luigi (Maik Detlof) zu Boden. Kann Doktor von Apostel (Matthias Schmidt) da wirklich helfen? Denn für den Zusammenbruch des smarten Barkeepers und Animateurs sind drei „urlaubende“ Damen ursächlich. Von Beginn an haben es Wiebke (Susanne Schmidt), Dorle (Angelika Janz) und Leoncadia (Claudia Mittag) auf den charmanten Kellner mit seinem italienischen Esprit abgesehen, der Frauen quasi im Handumdrehen ihren Kopf verdreht. Das Geheimnis, wer am Ende der frivolen Scewball-Kömödie das Rennen macht, lüftet sich bei der Premiere vom Theater unter’m Dach am Freitag, 21. Februar im Kinder- und Jugendhaus in Klausdorf, Schwentinental, in der Dorfstraße 101. Die Vorstellung beginnt um 20 Uhr und verspricht viel Spaß und Unterhaltung rund um das liebenswert-überzeichnete, teils klischeehaft zugespitzte Miteinander der Geschlechter. Denn natürlich haben „Die Stepphühner“, die gerade in der Pension „Seeblick“ am Wörthersee zur Erholung eingecheckt haben, einen durchaus männerbezogenen Hintergrund. Derzeit alleinstehend, verbindet sie der Stepptanz als gemeinsames Hobby. Ansonsten fallen ihre Gemeinsamkeiten aber eher spärlich aus, sieht man von ihrer Vorliebe für Luigi ab.

Willkommen beim Theater unter’m Dach: „Die Stepphühner“ feiern am Freitag, 21. Februar Premiere und sorgen im Kinder- und Jugendhaus in Klausdorf für Furore – ab 20 Uhr geht’s rund.

In der Pension geht der charmante Luigi (Maik Detlof, l.) seiner Arbeit nach, während die Schwester (Annika Utech) seiner Chefin darauf aus ist, den derzeit einzigen Kunden ihrer schleppend laufenden Vermittlungsagentur, einen älteren Junggesellen (Jürgen Kaeding) bei Laune zu halten.

Wenn Dorle (Angelika Janz), Leoncadia (Claudia Mittag) und Wiebke (Susanne Schmidt, v. l.) fröhlich über die Bühne steppen, kommt beim Theater unter’m Dach Stimmung auf. Fotos: Schneider

Die Rahmenbedingungen ihres Urlaubs gestalten sich daher komplex, da die Pensionswirtin (doppelt besetzt durch Marion Scheffner und Doris Pahlke) ihrer Schwester (Annika Utech) erlaubt, die Bar mitzubenutzen – nicht als Gast, sondern vielmehr Dreh- und Angelpunkt ihrer Partnervermittlung, deren Geschäftserfolg als Online-Agentur bislang zu wünschen übrig gelassen hatte. Die nichtsahnenden Stepptanz-Freundinnen treffen dort auf den aktuell einzigen und zudem schwer vermittelbaren Kandidaten, einen älteren Junggesellen (Jürgen Kaeding), der wie ein lebender Kontrast zu Luigi auch noch mitten im Abnabelungsprozess von „Mutti“ steckt.

Wie bei der „Dachstuhltruppe“ der Förde-Volkshochschule üblich (seit 1992), ist nur einmal im Jahr, und nur während dieser insgesamt acht Vorstellungen Gelegenheit, die engagierten Amateurschauspieler in Aktion zu erleben. Es lohnt sich daher, sich zügig um Karten zu bemühen, die bei Souffleuse Liz Jacobsen (0431-791 869) erhältlich sind.

Vor aller Augen bricht Luigi (Maik Detlof) zusammen. Wird Doktor von Apostel (Matthias Schmidt - im Hintergrund) ihm noch helfen können?

Die Regie hat Regina Scholtis. Autor des Dreiakters ist Bernd Spehling.

Der Vorhang öffnet sich nach der Premiere noch zu folgenden Terminen: Freitag, 28. Februar und 6. März, jeweils um 20 Uhr, Sonnabend, 22. und 29. Februar sowie 7. März, ebenfalls um 20 Uhr, und Sonntag, 23. Februar und am 1. März, jeweils um 17 Uhr.

Info: Das Theater unter’m Dach befindet sich im Dachgeschoss des Gebäudes und ist nur über Treppenaufgänge zu erreichen, also nicht barrierefrei.

Abdelkarim in Plön

***Plön** (t).* Das Theater Zeitgeist e.V. präsentiert Abdelkarim mit "Staatsfreund Nr. 1" am Freitag, 28. Februar um 19.30 Uhr in der Aula am Schiffsthal.
Abdelkarim hat sich oft gefragt, was er eigentlich ist: ein deutscher Marokkaner oder ein marokkanischer Deutscher? Mittlerweile weiß er es: Er ist ein Deutscher gefangen im Körper eines Grabschers. Abdelkarim hat sich aber um den Gesellschaftsteilnahmeschein bemüht und er hat es geschafft! Er ist der wichtigste Mann in Deutschland. Er ist der „Staatsfreund Nr. 1"! Von der Jugendkultur, über das Leben in der Bielefelder Bronx bis hin zu tagesaktuellen und gesellschaftspolitischen Themen spinnt Abdelkarim gleichermaßen irritierende wie feinsinnige Geschichten. Ist das nun Comedy oder Kabarett? Es ist vor allem eins: saukomisch.
Kartenvorverkauf bei der Buchhandlung Schneider, Plön, Tourist Info Eutin, "Style - Die Haarprofis", Hufenweg, Preetz oder online unter www.theaterzeitgeist.de.

Stammtischgründung

Berliner treffen sich zum Klönschnack

***Plön** (t).* Plöns Bürgervorsteherin Mechtilde Gräfin von Waldersee lädt zum „Berliner-Treffen" am 20. Februar um 18 Uhr im Plöner Marktcafé (Markt 11) ein. Angesprochen sind alle Berliner beziehungsweise Ex-Berliner aus Plön und Umgebung, die Spaß an lockeren Zusammenkünften in gemütlicher Runde beim Kaffee oder Bierchen (kostenpflichtig) haben. Die Gruppe trifft sich künftig immer jeden dritten Donnerstag eines Monats. Weitere Informationen dazu telefonisch unter 0160-97052131.

Dr.-Johanna-Brandt-Gesellschaft:

Vortrag über die „Archäologie der Pest"

***Preetz** (t).* Die Dr.-Johanna-Brandt-Gesellschaft lädt zu einem Vortrag am Dienstag, 3. März in der Mensa der Schulen am Hufenweg 5 in Preetz ein. Als Referentin ist Dr. Doris Gutsmiedl-Schümann zu Gast, die über die „Archäologie der Pest" spricht.
Hintergrund des Themas: Die Pest war zunächst vor allem aus schriftlichen Überlieferungen bekannt. Nach diesen Texten wird traditionell von drei großen Ausbrüchen ausgegangen. Archäologisch war die Pest weitaus schwieriger nachzuweisen. Durch moderne naturwissenschaftliche Methoden ist es nun möglich, die Anwesenheit der Pest bei Grabfunden bereits bedeutend früher sowie außerhalb des traditionell angenommenen Verbreitungsgebiets zu belegen.

hfr/ Copyright: Feldmann et al. 2o16

„Verschiedene Wirklichkeiten"

Jubiläumsausstellung in der Volkshochschule

***Plön** (t).* Klaus Käselau, Maler und Grafiker, lehrt seit 50 Jahren an der Plöner Volkshochschule in der Krabbe 17 und bietet je zwei Kunstkurse pro Jahr an. Die Kurse sind seit 50 Jahren gut ausgebucht.
Teilnehmer sind zumeist Frauen, seltener gibt es ein, zwei „Quotenmänner". Die gute Atmosphäre in den Kursen wird sehr geschätzt.
Anlässlich dieses Jubiläums eröffnet die Volkshochschule am Sonnabend, 15. Februar die Ausstellung „Verschiedene Wirklichkeiten" – 50 Jahre Kunstkurs Klaus Käselau. Die Veranstaltung beginnt um 11 Uhr. Insgesamt 14 Aussteller zeigen in den Räumen ihre Bilder.
Klaus Käselau war von 1967 bis 1997 Kunsterzieher am Plöner Gymnasium. 2008 erhielt er in Anerkennung seiner Leistungen auf dem Gebiet der Malerei den Kulturpreis des Kreises Plön.

CAPITOL
Cine Center Preetz
Tel. (0 43 42) 22 41
Programm ab Do., 13. Februar 2020:

tägl. 20.15 Uhr
21 Bridges
tägl. 17.30 und 20.15 Uhr
Birds of Prey (and the fantabulous Emancipation of one Harley Quinn)
tägl., außer Do., 20.15 Uhr
Countdown
tägl. 15.00, 17.30 u. 20.15 Uhr
Die fantastische Reise des Dr. Dolittle
tägl. 17.30 u. 20.15 Uhr
Little women
tägl. 15.00 Uhr
Das geheime Leben der Bäume
tägl. 17.30 u. 20.15 Uhr
Die Hochzeit
tägl. 15.00 Uhr
Die Wolf-gäng
tägl. 15.00 Uhr
JoJo Rabbit
Di. u. Mi. 17.30 Uhr
1917
tägl. 17.30 u. 20.15 Uhr
Bad boys for life
tägl. 17.30 Uhr
Lindenberg! Mach dein Ding
tägl. 15.00 Uhr
Vier zauberhafte Schwestern
Mo. 15.00 Uhr
Spione undercover - eine wilde Verwandlung
Do. u. Fr. 15.00 Uhr
Star Wars: Der Aufstieg Skywalkers
Sa. u. So. 15.00 Uhr
Jumanji: The next Level
tägl. 15.00 Uhr
Die Eiskönigin 2
Di. u. Mi. 15.00 Uhr
Das perfekte Geheimnis
NEU! tägl. 15.00, 17.30 u. 20.15 Uhr
Nightlife
NEU! tägl. 15.00, 17.30 u. 20.15 Uhr
Sonic the hedgehog
NEU! Do. bis So. 17.30 Uhr, Do. auch 20.15 Uhr
Vaxxed II - Das Ende des Schweigens - Impfen? Nein, Danke

www.capitol-cine-center.de

Veranstaltungen/Termine

AUSSTELLUNGEN

PLÖN

Naturpark-Haus, Naturpark Holst. Schweiz e.V., Schlossgebiet 9,

der reporter

Das Familienwochenblatt

Plön/Preetz

Erscheinungsgebiet: Plön, Preetz, Dersau, Ascheberg, Rastorf, Selent, Grebin sowie alle in diesem Gebiet liegenden Orte.

Büro Heikendorf
Dorfstraße 18, 24226 Heikendorf
Tel. Anzeigen (04 31) 24 36 24
Tel. Zustellung (045 21) 70 11-0
Fax (04 31) 24 51 36

BURG-VERLAG GmbH & Co KG
Fehmarnsches Tageblatt
23769 Burg auf Fehmarn
Gertrudenthaler Straße 3

Herausgeber: Burg-Verlag
Anzeigen: Stefan Reich, Stefan Taubitz, Olaf Glau, Marco Lützel, Manfred Baumgart, Torge Klinker
Redaktion: Esther Dörrhöfer, Lotta Schneider
Gesamtherstellung: Burg-Verlag
24. Jahrgang
Gültige Anzeigenpreisliste: 1/2020
Auflagenkontrolle durch Wirtschaftsprüfer nach den Richtlinien BVDA und BDZV
Druckauflage 4. Quartal 2017
Ausgabe Plön/Preetz: 24.199
Eutin/Malente & Plön/Preetz: 52.750

Annahmeschluss für Anzeigen und Redaktion: montags 16 Uhr!
E-Mail für Anzeigen: buero@der-reporter.info
E-Mail für Redaktion: redaktion@der-reporter.info

Unsere Partner:
»der reporter« Eutin
Burg Verlag GmbH & Co. KG,
Tel. (0 45 21) 70 11 – 0, Fax 70 11 33
»der reporter« Neustadt
BALTICUM-Verlag,
Tel. (0 45 61) 51 70 – 0, Fax 51 70 90
»der reporter« Timmendorfer Strand
Verlag: PM-Druck,
Tel. (0 45 03) 21 40, Fax 83 08
»der reporter« Fehmarn / Heiligenhafen
Stüben-Verlag-Werbung,
Tel. (0 43 71) 8 62 70, Fax 92 97
»der reporter« Oldenburg in Holstein
Burg Verlag GmbH & Co. KG,
Tel. (0 43 61) 6 32 03 o. 6 32 04, Fax 6 30 03
»nord reporter« Kühlungsborn
nord reporter Klaus Koch e.K.,
Tel. (038293) - 41 000
»Probsteer« Heikendorf
Burg Verlag GmbH & Co. KG,
Tel. (04 31) 24 36 24, Fax 24 51 36
»DER KURIER am Wochenende»
Oldenburg in Holstein
Burg Verlag GmbH & Co. KG
Tel.: (04361) 1 82 59 35, Fax (04361) 6 30 03

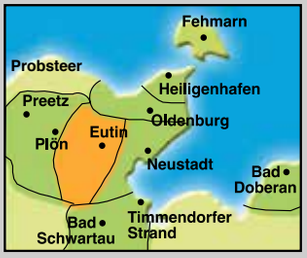

Für Hörfehler, die bei der telefonischen Aufgabe von Annoncen entstehen, übernimmt der Verlag keine Haftung. In jedem Fall ist der Auftraggeber zur Zahlung der Annoncen-Rechnung verpflichtet.

AUSSTELLUNGEN

www.naturpark-holsteinische-schweiz.de:
Öffnungszeiten: Täglich außer montags von 12 bis 17 Uhr.
Gruppen können Termine für einen Besuch unter 04522-749380 vereinbaren.

Museum des Kreises Plön mit norddeutscher Glassammlung, Johannisstr. 1:
Dienstag bis Sonntag von 10 bis 12 Uhr und 14 bis 17 Uhr.
Anmeldung für Schulklassen und Gruppen unter 04522-744391 oder post@kreismuseum-ploen.de

Tourist Info Großer Plöner See, Bahnhofstraße 5, im Bahnhof:
Bis 29. Februar montags bis freitags von 6 bis 17 Uhr: Segelbilder von Helga Habighorst.

PREETZ

Heimatmuseum, Mühlenstr. 14:
„Die Welt des Papiertheaters“ (Dauerausstellung).
„(Ein)Blick in die Vergangenheit von geschichte und Kultur“ im Erdgeschoss (Dauerausstellung).
Öffnungszeiten: Mittwoch/Samstag/Sonntag von 15 bis 17 Uhr.
info@museum-preetz.de
www.museum-preetz

Kunstkreis Preetz e.V., Gasstraße 5:
Öffnungszeiten: Freitag bis Sonntag von 15 bis 17 Uhr.

LÜTJENBURG

Eiszeitmuseum in Lütjenburg, Nienthal 7:
Öffnungszeiten bis September: Montag bis Sonntag von 10 bis 18 Uhr.
Oktober bis April: Dienstag bis Sonntag von 11 bis 17 Uhr.

FREIZEIT, HOBBY, KURSE

PLÖN

Donnerstag, 13. Februar
14-18 Uhr: Skat und Canasta, Awo Plön, E-Werk, Vierschillingsberg

Freitag, 14. Februar
17.30 Uhr: Gedächtnistraining, DHB-Netzwerk Haushalt, Oster-Karree, Schillener Straße

Beilagen-Hinweis

Dieser Ausgabe unseres Familienwochenblattes liegen folgende Prospekte bei:

Teilausgabe Eutin:
- Megaland Expert Eutin
- Hagebaumarkt Eutin
- Jawoll
- Expert Neustadt

Teilausgabe Plön:
- Megaland Expert Eutin
- Hagebaumarkt Eutin

Wir bitten um freundliche Beachtung Fragen hierzu beantworten wir Ihnen gern unter 04521/7011 – 0.

der reporter

FREIZEIT, HOBBY, KURSE

Samstag, 15. Februar
17 Uhr: Fackelwanderung durch das Plöner Schlossgebiet, Tourist Info Großer Plöner See, Restaurant „Alte Schwimmhalle am Schloss“

Montag, 17. Februar
14-17 Uhr: Gemütliches Klönen, Rommé, Canasta und Kaffeetrinken, E-Werk, Vierschillingsberg
14-17.30 Uhr: Spielenachmittag, Awo Plön, E-Werk, Vierschillingsberg
14-17.30 Uhr: Geselliger Nachmittag bei Kaffee und Tee, Awo Plön, Mehrgenerationenhaus

Dienstag, 18. Februar
16 Uhr: Vorlesen für Kinder ab 4 Jahren, Stadtbücherei Plön, Krabbe 17

PREETZ

Donnerstag, 13. Februar
16-17 Uhr: Tanz-AG für Mädchen, Jugendzentrum Wasserturm
17 Uhr: Kinder- und Jugendchor des Preetzer Gesangvereins, Wilhelminenschule
17.30-19 Uhr: Break-Dance, Jugendzentrum Wasserturm

Freitag, 14. Februar
14 Uhr: Spielenachmittag-Schach bei der Arbeiterwohlfahrt Preetz e. V., Luise-Bock-Haus, Klosterstraße 9
14-15.30 Uhr: Ausgabe, Preetzer Tafel e.V., Gasstraße 25
15-17 Uhr: Spielnachmittag bei Kaffee und Kuchen - Skat, Rommee, Canasta und andere Gesellschaftsspiele, Gemeindebegegnungsstätte
16-18 Uhr: Cafe mit Kochen und Backen, Jugendzentrum Wasserturm
17-20 Uhr: Disco-AG, Jugendzentrum Wasserturm

Montag, 17. Februar
15-16.30 Uhr: Geselliges Tanzen - Ü 60, DRK Preetz-Tanzkreis, Gemeindehaus an der Stadtkirche, Kirchplatz
16-18 Uhr: Yu-Gi-OH Treff, Jugendzentrum Wasserturm
17.30-19 Uhr: Break-Dance, Jugendzentrum Wasserturm

Dienstag, 18. Februar
14-15.30 Uhr: Ausgabe, Preetzer Tafel e.V., Gasstraße 25
15.30-17.30 Uhr: Kreativ- und Spielecke, Jugendzentrum Wasserturm
16-19 Uhr: Jugendcafe, Jugendzentrum Wasserturm
20.15 Uhr: Chorprobe Gemischter Chor Preetzer Gesangverein, Gäste willkommen, Haus am Klostergarten, Klosterstraße 4

Mittwoch, 19. Februar
15-16.30 Uhr: Nähstube für Kinder ab 8 Jahren, Anmeldung bei Maren Sterzik unter 04342-7879013, Preetzer Flüchtlingshilfe
16-18.30 Uhr: Nähstube für Erwachsene, Anmeldung bei Maren Sterzik unter 04342-7879013, Preetzer Flüchtlingshilfe
16-18 Uhr: Billardturnier U-16-Rangliste, Jugendzentrum Wasserturm

FÜHRUNGEN

PLÖN

Sonntag, 16. Februar
15-16 Uhr: Führung durch das Prinzenhaus, Treff Prinzenhaus, Anmeldung unter 04522-50950, Prinzenhaus, Schlossgebiet

MÄRKTE

PLÖN

Freitag, 14. und Dienstag, 18. Februar
8-13 Uhr: Wochenmarkt, Marktplatz

PREETZ

Samstag, 15. und Mittwoch, 19. Februar
8-13 Uhr: Wochenmarkt, Marktplatz

SELBSTHILFE-GRUPPEN UND BERATUNGEN

LÜTJENBURG

Donnerstag, 13. und Dienstag, 18. Februar
13.15-14.30 Uhr: Deutschkurs für Flüchtlinge, Asylbewerber und Migranten, Sprachpaten geben kostenfreien Unterricht, Kreisvolkshochschule Plön, Otto-Mensing-Schule, Friedrich-Speck-Straße 10

PLÖN

Freitag, 14. Februar
17-18.30 Uhr: Menschen, die den Eindruck haben, ihre Gedächtnisleistung lasse nach, Alzheimer Gesellschaft Kreis Plön - Selbsthilfe Demenz, Nachbarschaftstreff Osterkarree, Schillener Straße

Montag, 17. Februar
10-15.30 Uhr: Sprechstunde des Versichertenberaters der Deutschen Rentenversicherung Horst Schade, nach telefonischer Vereinbarung unter 04522-5050, Bürgerbüro, Lange Straße 22

Dienstag, 18. Februar
19-21 Uhr: Die Fähre e. V. - Treffen der Vereinigung für Angehörige und Freunde psychisch kranker Menschen in Plön und Umgebung e. V., GPZ im Hause der Brücke, Rodomstorstraße 14

PREETZ

Donnerstag, 13. Februar
10-11.15 Uhr: Treffen zum Gedächtnistraining, DRK Preetz, Gasstraße 25,
10-12 Uhr: BELOS - Sprechzeiten der Behördenlotsen, Haus der Diakonie/Am Alten Amtsgericht, Am Alten Amtsgericht 5
15-17 Uhr: BELOS - Sprechzeiten der Behördenlotsen, Haus der Diakonie/Am Alten Amtsgericht, Am Alten Amtsgericht 5
17.30-19.30 Uhr: Die Fähre e. V. - Selbsthilfegruppe, Treffen der Vereinigung für Angehörige und Freunde psychisch kranker Menschen in Plön und Umgebung e. V., Speicher, Feldmannsplatz 6
19-21 Uhr: Freundeskreis für Suchtkrankenhilfe Preetz, für Betroffene, Angehörige und Interessierte, Infos unter 0151-15730030, DRK-Vereinsraum, Gasstraße 25

Montag, 17. Februar
20 Uhr: Treffen der BKE-Suchtselbsthilfegruppe für Betroffene und Angehörige, Infos unter 04383-517966, Gemeindehaus an der Stadtkirche, Kirchplatz

Dienstag, 18. Februar
15-17.30 Uhr: Teestube, Deutsches Rotes Kreuz Preetz, Infos unter

Songs with passion and fun

Postfeld *(t).* Was haben Michael Jackson, Georg Kreisler, Tears for Fears und Ulrich Roski gemeinsam? Songs von diesen Ausnahmekünstlern sind Teil der Show der Braindrops. In akustischer Besetzung präsentieren diese fünf Musiker/Innen mit viel Leidenschaft und Spaß bekannte und unbekanntere Perlen 100-jähriger Musikgeschichte. Intensive und berührende musikalische Momente wechseln sich ab mit schräglustigen Ideen und Lachsalven provozierenden Vorträgen.

In der Besetzung Henrike Thies-Gebauer (Piano, Gesang), Christian Böhnke (Trompete, Gesang), Gerhard Sing (Bass, Gesang),

Thomas Jensen (Schlagzeug, Gesang) und Achim Niesche (Gitarre, Gesang) musizieren die Braindrops seit den frühen 90er Jahren zusammen. Auch wenn lange Auslandsaufenthalte große Pausen zur Folge hatten, fanden und finden sie sich doch immer wieder zusammen, um gemeinsam für „Songs with passion and fun“ auf die Bühne zu gehen. Wie am 16. Februar um 18 Uhr erstmals im KulturZentrum Alte Meierei am See in Postfeld. Kartenvorbestellung empfohlen unter 04342-84477 oder info@alte-meierei-am-see.de.

SELBSTHILFE-GRUPPEN UND BERATUNGEN

04342-87054 und 04342-5607, Gasstraße 25,
17-19 Uhr: Burnout - Selbsthilfegruppe für Frauen, Infos Eva Selinski unter 04342-787707, Gasstraße 14
19 Uhr: Treffen der Anonymen Alkoholiker, Bodelschwingh-Kirche

Mittwoch, 19. Februar

10-12 Uhr: BELOS - Sprechzeiten der Behördenlotsen, Haus der Diakonie/Am Alten Amtsgericht, Am Alten Amtsgericht 5
15-17 Uhr: BELOS - Sprechzeiten der Behördenlotsen, Haus der Diakonie/Am Alten Amtsgericht, Am Alten Amtsgericht 5
15-17.30 Uhr: Sprechstunde des Versichertenberaters Rolf Krohn, Deusche Rentenversicherung Bund
15-17 Uhr: Praxis ohne Grenzen, Haus der Diakonie/Am Alten Amtsgericht, Am Alten Amtsgericht 5
16-18 Uhr: Trauersprechstunde, Anmeldung erwünscht unter 04342-7889640, Hospizverein Preetz e.V., Kirchenstraße 58
16.30 Uhr: Informationsgruppe der ATS-Suchtberatungsstelle (Suchthilfeverbund Nordelbien, Ambulante und Teilstationäre Suchthilfe), ATS-Suchtberatungsstelle, Kirchenstraße 33 a
18.30 Uhr: Blaues Kreuz-Selbsthilfegruppe zur MPU-Vorbereitung bei suchtmittelbedingtem Führerscheinverlust, Infos unter 04342-76270, Ambulante und Teilstationäre Suchthilfe Plön, Kirchenstraße 33 a

SCHÖNKIRCHEN

Freitag, 14. Februar

10-12 Uhr: Treffen der Selbsthilfegruppe der Alzheimer Gesellschaft Kreis Plön - Selbsthilfe Demenz e.V., AWO Kreisverband Plön e.V. , Schönberger Landstraße 67

SPORT

ASCHEBERG

Dienstag, 18. Februar

9.45-10.45 Uhr: Yoga, Info bei Hilke Walter unter 04526-8916, Gemeindehaus
11-12 Uhr: Yoga auf dem Stuhl, Info bei Hilke Walter unter 04526-8916, Gemeindehaus

KÜHREN

Donnerstag, 13. Februar

18.30-19.30 Uhr: Gymnastik, SG Kühren von 1977 e.V. , Sporthalle

SPORT

Montag, 17. Februar

18.45-19.45 Uhr: Gymnastik, SG Kühren von 1977 e.V. , Sporthalle
20-21 Uhr: Gymnastik, SG Kühren von 1977 e.V. , Sporthalle

Mittwoch, 19. Februar

18.45-19.45 Uhr: Gymnastik, SG Kühren von 1977 e.V. , Sporthalle

PLÖN

Mittwoch, 19. Februar

14.15 Uhr: Gymnastik, DHB-Netzwerk Haushalt, Mehrzweckhalle, Rodomstorstraße

PREETZ

Dienstag, 18. Februar

10-11 Uhr: Sitzkreisgymnastik - Bewegung mit Musik und Gedächtnistrainingseinlagen, Petra Könecke gestaltet den abwechslungsreichen Morgen, Gemeindebegegnungsstätte

THEATER

PREETZ

Samstag, 15. Februar

20 Uhr: Wat den een sien Uul, Niederdeutsche Bühne Preetz, Friedrich-Schiller-Gymnasium, Ihlsol 12

Sonntag, 16. Februar

15 Uhr: Wat den een sien Uul, Niederdeutsche Bühne Preetz, Friedrich-Schiller-Gymnasium, Ihlsol 12

VEREINE

KÜHREN

Montag, 17. Februar

17-18.30 Uhr: Der Kührener Frauenchor probt, Alte Schmiede, Dorfstraße 40

PLÖN

Freitag, 14. Februar

15-17.30 Uhr: Schachtreff der Schachgemeinschaft Plöner See e.V., Oster-Karree, Schillener Straße

Dienstag, 18. Februar

17.30 Uhr: Turniere des Bridgeverein Plön, Infos bei Herrn Mirsberger unter 04383-518454, Hotel Plöner See by Tulip Inn

SASEL

Donnerstag, 13. Februar

19.30 Uhr: Kartenspielen mit dem Landfrauenverein Plön und Umgebung e.V. , Feuerwehrgerätehaus

VORTRÄGE

PREETZ

Donnerstag, 13. Februar

17-19 Uhr: Filmvorführungen, Jugendzentrum Wasserturm

Ein Portrait von Mascha Kaléko

Postfeld *(t).* Das Zitat „… sie sprechen von mir nur leise…“ ist der Titel eines lyrisch-musikalischen Portraits, das die Schauspielerin Paula Quast und die Cellistin Krischa Weber als Hommage an die Literatin Mascha Kaléko erschaffen haben. Es richtet sich nicht nur an Menschen jeden Alters, die Gedichte zwischen Alltag und großen Gefühlen lieben, sondern an alle, die sich vom hektischen Alltag eine Auszeit nehmen wollen.

Paula Quast spricht die Gedichte von Mascha Kaléko im Vertrauen auf die Kraft des einzelnen Wortes, durch den Mut zur Pause lässt sie ihnen Raum, ihre Wirkung zu entfalten. Ihr Gesichtsausdruck und ihre Körperhaltung sind unaufdringlich, und doch ist sie so präsent, dass sie und die Dichterin im Laufe der Inszenierung immer mehr zu einer Person verschmelzen.

Diese Inszenierung am 20. Februar um 19.30 Uhr in der Alten Meierei am See in Postfeld ist ein einzigartiges und unvergessliches Erlebnis und erobert seit 1996 im In- und Ausland ein begeistertes Publikum – auch in Postfeld.

Kartenvorbestellung empfohlen unter 04342-84477 oder www.alte-meierei-am-see.de.

Fahrerhallencup mit großem Zuspruch

Kükels/ Futterkamp *(t).* Zum vierten Mal organisiert die Fahrergemeinschaft Schleswig-Holstein eine Hallenturnierserie für rasante Kutschfahrer über drei Turniere. Alle drei Wettbewerbstermine dienen der Qualifikation für das Hallencupfinale.

Das in diesem Jahr am 29. März in der Reithalle in Futterkamp ausgetragen wird. Die Resonanz auf das Angebot ist beeindruckend, denn die Nennungsergebnisse weisen zum Vorjahr eine Steigerung von rund 25 Prozent aus. Mit 85 Gespannen, die am Sonntag, 16. Februar in Kükels (bei Segeberg) auf Winklers Hof an den Start gehen wollen, ist die Kapazität eines Turniertages auch ausgereizt. Für die Zuschauer und Besucher hat es aber was Gutes, denn es wird keinen Leerlauf in der Halle geben können.

Die Veranstaltung beginnt um 8.30 Uhr. Alle Gespanne müssen einen Hindernisparcours mit 10 bis 15 Durchfahrten absolvieren. Am Start sind auch fast alle Hallencupsieger des Vorjahres, aber auch eine große Anzahl Gastfahrer aus Niedersachsen und Mecklenburg-Vorpommern, was die überregionale Akzeptanz des Angebotes unterstreicht.

Nach dem Auftakt in Kükels folgt ein Turnier auf dem Lindenhof in Tangstedt am Sonntag, 8.März 2020 und das Finale am Sonntag, 29. März 2020 in der Reithalle des Lehr-und Versuchszentrums Futterkamp in der Gemeinde Blekendorf bei Lütjenburg.

Diejenigen, die aus zwei der drei Turniere die jeweils besten Platzierungen errungen haben, sind am Ende der Serie Cupsieger des Turniers.

Kirchliche Nachrichten

PREETZ

Ev.-luth. Kirchengemeinde Preetz

Stadtkirche/Kleine Kirche

Sonntag, 16. Februar
9.30 Uhr: Predigtgottesdienst

Nikodemus-Gemeindehaus Schellhorn

Sonntag, 16. Februar
11 Uhr: Vorstellungsgottesdienst der Konfirmanden

Gemeindehaus an der Stadtkirche
Kirchplatz

Donnerstag, 13. Februar
19.30 Uhr: Stadtkirchenchor

Dienstag, 18. Februar
15 Uhr: Kinderchor; 15.50 Uhr: Spatzenchor; 19.30 Uhr: Offenes Singen

Mittwoch, 19. Februar
15 Uhr: Seniorennachmittag - Fasching, bunter Nachmittag

Bodelschwingh-Kirche

Freitag, 14. Februar
10 Uhr: Frauengesprächskreis

Sonntag, 16. Februar
11 Uhr: Abendmahlsgottesdienst

Bugenhagenhaus

Donnerstag, 13. Februar
15 Uhr: Seniorennachmittag - Bertha von Suttner, Ein Leben für den Frieden

Montag, 17. Februar
10.30 Uhr: Gymnastik für Senioren mit Erika von Klinggräff

Dienstag, 18. Februar
19.30-21 Uhr: Posaunenchor

Klosterkirche/Winterkirche

Sonntag, 16. Februar
10 Uhr: Predigtgottesdienst

PREETZ

Kapelle der Klinik Preetz

Sonntag, 16. Februar
10 Uhr: Predigtgottesdienst

Haus am Klostergarten
Klosterstraße 4

Mittwoch, 19. Februar
15.45 Uhr: Predigtgottesdienst

Evangelisch-Freikirchliche Gemeinde Preetz (Baptisten)
Max-Planck-Straße 2

Sonntag, 16. Februar
11 Uhr: Gottesdienst

Katholische Kirchengemeinde Christus Erlöser
Hufenweg 19

Donnerstag, 13. Februar
18.30 Uhr: Heilige Messe

Sonntag, 16. Februar
11.15 Uhr: Heilige Messe und anschließend Gemeindemittagstisch

Mittwoch, 19. Februar
7.30 Uhr: Bibelfrühstück; 15-17 Uhr: Club der Begegnung

Jehovas Zeugen
Lindenstraße 45

Donnerstag, 13. Februar
19 Uhr: Leben- und Dienst-Zusammenkunft, Schätze aus Gottes Wort, uns im Dienst verbessern, unser Leben als Christ

Sonntag, 16. Februar
10 Uhr: Zusammenkunft für die Öffentlichkeit; Bibelstudium anhand des Wachtturmes

Leuchtfeuer-Gemeinde Preetz
Kührener Straße 2

Donnerstag, 13. Februar
16.30 Uhr: Open house Kü2

Sonntag, 16. Februar
10.30 Uhr: Gottesdienst

Neuapostolische Kirche Preetz
Hufenweg 8

Sonntag, 16. Februar
10 Uhr: Gottesdienst

Mittwoch, 19. Februar
19.30 Uhr: Gottesdienst

Pflege24Nord
24-Stunden-Betreuung in Ihrem eigenen Zuhause!
Individuelle Betreuung!
Die bezahlbare Alternative zum Pflegeheim!
Tel.: 0 45 61 / 52 56 01
www.pflege24nord.net

PLÖN

Ev.-luth. Kirchengemeinde Plön

Johanniskirche, Hamburger Straße

Sonntag, 16. Februar
10 Uhr: Gottesdienst

Kirche zu Niederkleveez

Donnerstag, 13. Februar
17 Uhr: Jugendgruppe Modellbau

Freitag, 14. Februar
18 Uhr: Jugendgruppe

Sonntag, 16. Februar
10 Uhr: Gottesdienst

Lutherkirche Kleinmeinsdorf
Vorderster Kamp

Sonntag, 16. Februar
9.30 Uhr: Gottesdienst

Gemeindehaus, Steinbergweg 20

Mittwoch, 19. Februar
15-17 Uhr: Seniorennachmittag

Gemeindehaus, Markt 26

Freitag, 14. Februar
8.30 Uhr: Meditation am Morgen, nach Absprache; 15-17 Uhr: Jungschargruppe (ab 6 Jahre); 17.30-19 Uhr: Jugendgruppe (ab 14 Jahre)

Montag, 17. Februar
15-16.30 Uhr: Kindergruppe (ab 4 Jahre)

Gemeindehaus, Markt 25

Donnerstag, 13. Februar
15 Uhr: Demenz-Gruppe; 19.30 Uhr: Volkstanzkreis; 19.30 Uhr: Trauergruppe für Erwachsene, Anmeldung bei Frau Eckeberg (04526-8775) oder Frau Himmel (04527-276)

Mittwoch, 19. Februar
10 Uhr: Seniorenkantorei
19.30 Uhr: Erwachsenenkantorei

Gemeinschaft in der Evangelischen Kirche

Gemeindehaus, Ulmenstraße 2

Donnerstag, 13. Februar
19-20.30 Uhr: Pfadfindertreff (ab 14 J.)

Sonntag, 16. Februar
11 Uhr: Gottesdienst und parallel Kinderprogramm

Montag, 17. Februar
17-18.30 Uhr: Pfadfindertreffen (10 bis 11 Jahre)

Dienstag, 18. Februar
17-18.30 Uhr: Pfadfindertreff (8 bis 9 Jahre)
19-20 Uhr: Bibel im Gespräch

Mittwoch, 19. Februar
17.30-19 Uhr: Pfadfindertreff (12 bis 13 J.)

Katholische Kirchengemeinde St. Antonius
Brückenstraße 15

Sonntag, 16. Februar
9.30 Uhr: Heilige Messe

Dienstag, 18. Februar
9 Uhr: Eucharistiefeier

MALENTE

Ev.-luth. Kirchengemeinde Malente

Maria-Magdalenen-Kirche

Sonntag, 16. Februar
9.30 Uhr: Gottesdienst, anschließend Kirchenkaffee

Haus der Kirche, Janusallee 5

Donnerstag, 13. Februar
17-19 Uhr: Band; 19.30-21.30 Uhr: Chor der Kirchenregion

Dienstag, 18. Februar
10.30 Uhr: Gesprächskreis zur Bibel

Mittwoch, 19. Februar
16-18 Uhr: Öffnungszeiten der Kleiderkammer (während der Schulferien geschlossen); 16.30-18 Uhr: Töpfern für Kinder; 18.30-20 Uhr: Töpfern für Erwachsene

Katholische Kirchengemeinde St. Marien Bad Malente

Samstag, 15. Februar
18 Uhr: Heilige Messe

Christliche Gemeinschaft
Königsberger Straße 38

Sonntag, 16. Februar
11 Uhr: Gottesdienst, parallel Bibelkreis für Teens (10-15 Jahre) Info unter 04523-7509

UMLAND

Ev.-luth. Kirchengemeinde Neukirchen

St.-Johannis-Kirche, Hauptstraße 22

Sonntag, 16. Februar
11 Uhr: Gottesdienst mit Abendmahl

Pastoratsscheune, Hauptstraße 22

Donnerstag, 13. Februar
15.30-17 Uhr: Pfadfinder von 9 bis 13 Jahre; 19.30 Uhr: Scheunentreff für Frauen

Dienstag, 18. Februar
15.15-16 Uhr: Kinderchor

Mittwoch, 19. Februar
15.30-17 Uhr: Pfadfinder von 6 bis 9 Jahre

Kindertagesstätte „Regenbogen"
Saseler Weg 2

Mittwoch, 19. Februar
15.30-16.30 Uhr: Eltern-Kind-Gruppe

Evangelisch-Freikirchliche Gemeinde www.efg-luetjenburg.de

Friedenskirche, Auf dem Kamp 17

Sonntag, 16. Februar
10 Uhr: Gottesdienst

Katholische Kirchengemeinde St. Bonifatius, Lütjenburg
Amakermarkt 10

Sonntag, 16. Februar
9 Uhr: Heilige Messe

Mittwoch, 19. Februar
18 Uhr: Rosenkranzgebet; 18.30 Uhr: Eucharistie- oder Wortgottesfeier

Neuapostolische Kirche Lütjenburg
Pankerstraße 8

Sonntag, 16. Februar
10 Uhr: Gottesdienst

Mittwoch, 19. Februar
19.30 Uhr: Gottesdienst

PETERSDOTTER
BESTATTUNGEN
Preetz (04342) 762 40 · Plön (04522) 741 70 · www.petersdotter.de

Kinderschutzbund Schleswig-Holstein:

Rauchfreiheit ist notwendig für eine gesunde Entwicklung von Kindern!

***Kiel** (t)*. Der Kinderschutzbund Landesverband Schleswig-Holstein begrüßt, dass sich der Sozialausschuss in seiner Sitzung am 6. Februar 2020 mit dem Entwurf eines Gesetzes zur Änderung des Gesetzes zum Schutz vor den Gefahren des Passivrauchens beschäftigt. „Ein rauchfreies Aufwachsen ist dringend notwendig für die gesunde Entwicklung unserer Kinder. Das schließt natürlich öffentliche Spielplätze und andere öffentliche Orte, an denen sich Kinder und Familien aufhalten, ein“, mahnt die Landesvorsitzende Irene Johns. „Eine gesetzliche Vorgabe würde es endlich ermöglichen, ein gesundes Aufwachsen von Kindern auch im öffentlichen Raum zu stärken.“

Der Schutz der Kinder vor Passivrauchen müsse zudem an vergleichbaren von Familien frequentierten Orten, wie zum Beispiel Tier- oder Freizeitparks, sichergestellt werden, mahnt die Landesvorsitzende. So macht es zum Beispiel der Hansa-Park in Sierksdorf vor. Die Geschäftsführung habe hier bereits eine Raucherregelung eingeführt. Das Parkgelände ist dadurch prinzipiell rauch- und dampffrei.

Ausnahme sind die Raucherinseln. „Gerade in Zeiten des ökologischen Umdenkens und Neuausrichtens ist es wichtig, sich bewusst zu sein, dass auch der Mensch und hierbei insbesondere die Kinder ein Teil der Umwelt und damit besonders schützenswert sind. Die konsequente Ausweitung des Nichtraucherschutzes muss in der Folge von der Gesellschaft und der Politik umgesetzt werden“, begründet Claudia Leicht, Mitglied der Geschäftsführung, den Schritt und fügt hinzu: „Voraussichtlich bedeutet das auch für den Hansa-Park die Abschaffung der letzten Raucherinseln und die Festsetzung eines kompletten Rauchverbots.“

Der Kinderschutzbund Landesverband Schleswig-Holstein setzt sich schon lange für die Stärkung des Nichtraucherschutzes von Kindern und Jugendlichen ein. „Da sich der Körper von Heranwachsenden noch in der Entwicklung befindet, ist das Risiko ernsthafter gesundheitlicher Schädigungen durch das Passivrauchen für sie bekanntlich besonders hoch“, betont Irene Johns. Zudem hätten Kinder eine höhere Atemfrequenz und könnten Giftstoffe schlechter abbauen, wodurch sie die Schadstoffe des Tabakqualms in deutlich höherer Konzentration aufnähmen als Erwachsene. „Wir wissen, dass passivrauchende Kinder unter anderem häufiger an Mittelohrentzündung, Lungenentzündung, Asthma oder andere Atemwegserkrankungen erkranken.

Deshalb müssen wir gemäß dem UN-Kinderrecht auf ein gesundes Aufwachsen Kinder und Jugendliche unbedingt wirksamer vor Tabakrauch schützen! Wenn möglich sogar an allen öffentlichen Plätzen, an denen sich auch Kinder aufhalten, so wie es bereits in Schweden gesetzlich durchgesetzt worden ist“, fordert Irene Johns.

Traueranzeige

Christel Rünger

† 20. Januar 2020

Herzlichen Dank an alle, die sich in stiller Trauer mit uns verbunden fühlten und auf vielfältige Weise Ihre Anteilnahme zum Ausdruck brachten.

Bernd Rünger
und Familie

Niederkleveez, im Februar 2020

Familienanzeigen

Jace Anthony

* 09.02.2020
21.07 Uhr
3410 g
53 cm

Überglücklich gebe ich die Geburt meines Sohnes bekannt.

Nicole Mertens

Ein ganz besonderer Dank geht an meine Familie und an die Hebammen und Ärzte der Klinik in Preetz.

Jessica Ohmsen & Tobias Tesch

Kaum zu glauben aber wahr,
plötzlich war der Ring da.
Die Füße brachten euch zusammen
und schon bald entfachen Liebesflammen.
Hamburg war nun erstmal euer Zuhaus,
doch für Tobias war klar,
er will wieder Richtung Elternhaus.
Jessica und Maja stimmten ein,
schließlich solltet ihr schon bald
zu viert sein.
Tobias ging als Selbstständiger
zurück auf's Dach.
Ebend ein Mann vom Fach.
Im September erblickte Leni
das Licht der Welt,
der Alltag wurde erstmal umgestellt.
Maja und Leni sind euer größtes Glück
und es will keiner mehr zurück!

18.02.2020 standesamtliche Hochzeit in Preetz,

eure Familie
wünscht euch alles Glück dieser Welt.

Traueranzeige

Wir wollen nicht traurig sein,
dass wir Dich verloren haben,
sondern dankbar sein dafür,
dass wir Dich gehabt haben.

Nach einem erfüllten Leben verstarb unsere herzensgute Mutter, Oma und Uroma

Sieglinde Lohr

geb. Meier

* 12. Juli 1926 † 31. Januar 2020

Wir vermissen Dich sehr
Deine drei Mädchen

Monika, Brigitte und Angelika

Danny und Cynthia
Nicole und Andreas
sowie alle Angehörigen

Traueranschrift: Angelika Schlösser,
Ölmühlenallee 7, App 410, 24306 Plön

Die Beerdigung hat im engsten Kreis stattgefunden.

Am Ende des Universums

***Plön** (t).* Am Donnerstag, 20. Februar, blickt die Plöner Sektion der Schleswig-Holsteinischen Universitäts-Gesellschaft in die Tiefe des Weltraums. Der für seine Forschung mehrfach ausgezeichnete Wissenschaftler Professor Dr. Sebastian Wolf vom Institut für Theoretische und Astrophysik der Christian-Albrechts-Universität wird unter dem Titel „Soweit das Auge reicht – Ein Blick an den Rand des Alls“ mit den Zuhörern eine Reise durch das Universum unternehmen. Dabei wird das Problem der Unendlichkeit genauso thematisiert werden wie die Möglichkeiten und Grenzen der aktuellsten Forschungsmethoden. Der Vortrag beginnt um 20 Uhr in der Tourist Info.
Der Eintritt beträgt für Nicht-Mitglieder fünf Euro.

Neue Sparte bei Plön bewegt e.V.:

„Modern Arnis“

Plön (t). Ab Dienstag, 18. Februar gibt es beim Verein Plön bewegt die Möglichkeit, die philippinische Kampfkunst „Modern Arnis“ zu trainieren. Hierbei handelt es sich um traditionellen Stockkampf, welcher mit modernen Selbstverteidigungskonzepten verbunden ist. Dadurch wird neben dem Stock- und Klingenkampf, waffenlos, sowie mit Alltagsgegenständen wie bspw. Stift, Zeitung oder auch Gürtel trainiert.
Ein wichtiges Prinzip dabei ist die Übertragbarkeit der Techniken, so dass eine Technik, die man zum Beispiel mit dem Stock erlernt hat, auch mit einem Kugelschreiber oder Handtuch einsetzbar ist. Diese Kampfkunst stellt keine besonderen körperlichen Anforderungen an Kraft oder Beweglichkeit an die Teilnehmer, so dass es bis ins hohe Alter ein sportlicher Begleiter sein kann.
Das Training findet jeden Dienstag von 18 bis 20 Uhr und Sonnabend von 14 bis 16 Uhr in der Sporthalle des Gymnasiums Plön statt. Ein kostenloses Probetraining ist möglich.

Konzert in der Johanniskirche

***Plön** (t).* Musikfreunde dürfen sich auf ein Konzert des Vokalkreises der Plöner Kantorei am kommenden Sonntag, 16. Februar um 17 Uhr in der Johanniskirche freuen. Ein Instrumentalensemble begleitet den kleinen Chor, der neben der Motette „Lobet den Herrn, alle Heiden“ und der Kantate „Himmelskönig, sei willkommen“ von Johann Sebastian Bach ein paar Werke estnischer Komponisten im Programm hat, Chormusik, die für das große Sängerfest in Tallinn 2019 geschrieben worden ist. Die musikalische Leitung hat KMD Henrich Schwerk. Der Eintritt ist frei.

Anzeige

Ein- und Umsteiger gesucht:

Jetzt Rettungssanitäter werden

Johanniter bieten bezahlte Weiterbildung im Rettungsdienst

Kiel/Plön/Schleswig. Einen attraktiven Einstieg in den Rettungsdienst bietet die Weiterbildung zum Rettungssanitäter. Mit ihrem Angebot richten sich die Johanniter an Berufseinsteiger, aber auch an diejenigen Berufstätigen, die in einen sozialen Beruf wechseln möchten.
Darüber hinaus erhalten Teilnehmer erstmalig eine Ausbildungsvergütung sowie ein anschließendes Jobangebot bei Eignung im öffentlich-rechtlichen Rettungsdienst im Raum Kiel, Plön oder Schleswig nach Abschluss der Weiterbildung.Ein Rettungssanitäter arbeitet eigenverantwortlich auf einem Krankentransportwagen und unterstützt später die Notfallsanitäter oder Rettungsassistenten bei der Versorgung von Notfallpatienten auf einem Rettungswagen. „Es ist eine verantwortungsvolle Aufgabe, kranke Menschen während des Transports zu versorgen oder einen Krankentransportwagen zu fahren“, sagt Tobias Slenczek, Bereichsleitung Rettungsdienst der Johanniter in Kiel. Zudem biete die Weiterbildung zum Rettungssanitäter eine Qualifikation innerhalb des Rettungsdienstes mit guten Zukunftsperspektiven. Die Johanniter bieten eine Weiterbildung zum Rettungssanitäter (m/w/d). Start des 14-wöchigen Grundkurses ist der 20. April 2020. Bewerbungsschluss ist der 29. Februar 2020. Die Weiterbildung bei den Johannitern umfasst eine theoretische Ausbildung, ein Klinikpraktikum, ein Praktikum auf der Lehrrettungswache sowie ein intensives praktisches und theoretisches Training mit Abschlussprüfung. Neben der attraktiven Ausbildungsvergütung, die erstmalig gewährt wird, gibt es nach Absprache eine Vergütung zum Führerschein Klasse C1, der zum Fahren der Rettungswagen berechtigt. „Darüber hinaus bieten wir nach der Weiterbildung ein Stellenangebot in Teil- oder Vollzeit bei einem öffentlich-rechtlichen Rettungsdienst“, erklärt Slenczek. Die Zukunftsaussichten sind sehr gut, denn Rettungskräfte werden langfristig gebraucht und nach Abschluss besteht die Möglichkeit, sich in zahlreichen Bereichen weiterzubilden. Die Bewerber/innen sollten medizinisches Interesse mitbringen und den Wunsch haben, praktische Erfahrungen im Rettungsdienst zu sammeln. Voraussetzungen sind ein Mindestalter von 18 Jahren, eine gesundheitliche Eignung sowie mindestens ein Hauptschulabschluss, eine vergleichbare Ausbildung oder eine abgeschlossene Berufsausbildung und ein Führerschein der Klasse B.
Weitere Informationen:
www.johanniter.de
Ansprechpartner: Johanniter-Unfall-Hilfe e.V., Frau Neumann/Frau Meljanac (Bewerbermanagement), Tel: 040 7344176-660
Bewerbungen: besser-für-alle.de
Johanniter-Unfall-Hilfe e.V.
Die Johanniter-Unfall-Hilfe und der Rettungsdienst
Die Johanniter-Unfall-Hilfe e.V. ist mit rund 22.000 Beschäftigten, mehr als 37.000 ehrenamtlichen Helferinnen und Helfern sowie knapp 1,3 Millionen Fördermitgliedern eine der größten Hilfsorganisationen in Deutschland und zugleich ein großes Unternehmen der Sozialwirtschaft. Auch in Schleswig-Holstein engagieren sich die Johanniter unter anderem in den Bereichen Rettungs- und Sanitätsdienst, Betreuung und Pflege von alten und kranken Menschen sowie Arbeit mit Kindern und Jugendlichen. Auf den Johanniter-Rettungswachen in Kiel, Plön und Schleswig-Nord sind 26 hauptamtliche Rettungsmitarbeiter beschäftigt. In 2019 haben sie 4.900 Notfalleinsätze geleistet und 4.2000 Krankentransporte durchgeführt.